

Информационный вестник

Совета и администрации
муниципального района
"Печора"



выпуск № 26

10 декабря 2015 г.
г. Печора

РАЗДЕЛ ВТОРОЙ:

Нормативные правовые акты администрации муниципального района «Печора» и проекты нормативных правовых актов

№	наименование	стр.
1.	Постановление администрации муниципального района «Печора» от 30 октября 2015 года № 1265 «О внесении изменений в постановление администрации муниципального района «Печора» от 26.12.2014 г. № 2183 «Об утверждении административного регламента предоставления муниципальной услуги «Передача жилых помещений, находящихся в муниципальной собственности, в собственность граждан»	3
2.	Постановление администрации муниципального района «Печора» от 30 октября 2015 года № 1268 «Об утверждении административного регламента предоставления муниципальной услуги «Предоставление в аренду земельных участков, находящихся в собственности муниципального образования, и земельных участков, государственная собственность на которые не разграничена, на торгах»	8
3.	Постановление администрации муниципального района «Печора» от 30 октября 2015 года № 1269 «Об утверждении административного регламента предоставления муниципальной услуги «Предоставление в постоянное (бессрочное) пользование земельных участков, находящихся в собственности муниципального образования, и земельных участков, государственная собственность на которые не разграничена»	38
4.	Постановление администрации муниципального района «Печора» от 30 октября 2015 года № 1271 «Об утверждении административного регламента предоставления муниципальной услуги «Постановка граждан на учет для улучшения жилищных условий»	67

РАЗДЕЛ ВТОРОЙ:
Нормативные правовые акты
администрации муниципального района «Печора»
и проекты нормативных правовых актов

ПОСТАНОВЛЕНИЕ
ШУӨМ

«30» октября 2015 г.
г. Печора, Республика Коми

№ 1265

О внесении изменений в постановление администрации муниципального района «Печора» от 26.12.2014 г. № 2183 «Об утверждении административного регламента предоставления муниципальной услуги «Передача жилых помещений, находящихся в муниципальной собственности, в собственность граждан»

В целях приведения в соответствие с законодательством Российской Федерации администрация ПОСТАНОВЛЯЕТ:

1. Внести следующие в постановление администрации муниципального района «Печора» от 26.12.2014 г. № 2183 «Об утверждении административного регламента предоставления муниципальной услуги «Передача жилых помещений, находящихся в муниципальной собственности, в собственность граждан» следующие изменения:

1.1. В приложении к постановлению:

1.1.1. Абзац 1 пункта 1.2. изложить в следующей редакции:

«1.2. Заявителями являются физические лица – граждане Российской Федерации, занимающие жилые помещения муниципального жилищного фонда муниципального образования на условиях социального найма.»

1.1.2. Пункт 2.2. изложить в следующей редакции:

«2.2. Предоставление муниципальной услуги осуществляется администрацией муниципального района «Печора», через отдел имущественных отношений и казны комитета по управлению муниципальной собственностью муниципального района «Печора» (далее - Отдел имущественных отношений).»

1.1.3. Подпункт 2.3.3. пункта 2.3. изложить в следующей редакции:

«2.3.3. Филиал ФГБУ «Федеральная кадастровая палата Федеральной службы государственной регистрации, кадастра и картографии» по Республике Коми - в части предоставления кадастрового паспорта объекта недвижимости.»

1.1.4. Подпункт 2.3.4. пункта 2.3. изложить в следующей редакции:

«2.3.4. Филиал ФГУП «Ростехинвентаризация – Федеральное БТИ» по Республике Коми Печорское отделение - в части предоставления технического паспорта объекта недвижимости.»

1.1.5. Пункт 2.3. дополнить подпунктами следующего содержания:

«2.3.5. Администрация – в части выдачи договора социального найма жилого помещения, ордера на жилое помещение.

2.3.6. Федеральная миграционная служба – в части предоставления сведений о регистрации по месту жительства, месту пребывания гражданина.»

1.1.6. Пункт 2.4. изложить в следующей редакции:

«2.4. Результатом предоставления муниципальной услуги является:

1) решение о передаче жилого помещения, находящихся в муниципальной собственности, в собственность граждан (далее – решение о предоставлении муниципальной услуги) и заключение договора передачи жилого помещения в собственность;

2) решение об отказе в передаче жилых помещений, находящихся в муниципальной собственности, в собственность граждан (далее – решение об отказе в предоставлении муниципальной услуги); уведомление об отказе в предоставлении муниципальной услуги.»

1.1.7. Пункт 2.5. изложить в следующей редакции:

«2.5. Срок предоставления муниципальной услуги составляет не более двух месяцев, исчисляемых с момента обращения заявителя с документами, необходимыми для предоставления муниципальной услуги.

При наличии противоречивых сведений в представленных документах Комитет в пределах срока оказания муниципальной услуги осуществляет проверку на предмет соответствия указанных сведений действительности посредством направления запросов в органы и организации, располагающие необходимой информацией.

Если гражданин не явился для заключения договора передачи жилого помещения в собственность в двухмесячный срок со дня подачи заявления на приватизацию жилого помещения по уважительной причине (болезнь, командировка, выезд в отпуск), он вправе повторно обратиться в Комитет, МФЦ с заявлением на приватизацию жилого помещения, при этом для заключения договора передачи жилого помещения в собственность граждан необходим документ удостоверяющий личность заявителя и членов его семьи и выписка из домовой книги (поквартирной карточки), выданная организацией не позднее 10 дней до дня подачи заявления на приватизацию жилого помещения.

В этом случае договор передачи заключается в месячный срок со дня подачи гражданином заявления на приватизацию жилого помещения, решение об отказе в заключение договора передачи принимается в месячный срок со дня подачи гражданином заявления на приватизацию жилого помещения.»

1.1.8. Пункт 2.7. изложить в следующей редакции:

«2.7. Для получения муниципальной услуги заявители подают в Комитет, МФЦ заявление о предоставлении муниципальной услуги (по форме согласно Приложению № 2 к настоящему административному регламенту).

К указанному заявлению прилагаются следующие документы:

1. Документ, удостоверяющий личность и подтверждающий гражданство Российской Федерации всех лиц, участвующих в приватизации жилого помещения.

2. Справка с места жительства граждан РФ, желающих участвовать в приватизации жилого помещения (в период с 04.07.1991 по момент регистрации в приватизируемом помещении включающая в себя информацию со всех мест проживания граждан).

3. Вступившие в законную силу судебные акты, необходимые для приватизации жилого помещения (при наличии).

4. Согласие на приватизацию жилого помещения совершеннолетних членов семьи, иных лиц, имеющих право на приватизацию жилого помещения.

5. Согласия на приватизацию жилого помещения несовершеннолетних в возрасте от 14 до 18 лет с согласия родителей (усыновителей), попечителей и органов опеки и попечительства.

Согласие на приватизацию жилого помещения удостоверяется нотариально в порядке, установленном законодательством о нотариате, либо согласие на приватизацию жилого помещения подписывается гражданами лично в Комитете в присутствии уполномоченного специалиста.

6. Письменный отказ от участия в приватизации жилого помещения удостоверяется нотариально в порядке, установленном законодательством о нотариате, либо подписывается гражданами в Комитет в присутствии уполномоченного специалиста.

7. Свидетельство о смерти в случае, если кто-то из членов семьи, иных лиц, имеющих право на приватизацию жилого помещения, указанных в договоре социального найма (ордере), умер.

8. Согласие органов опеки и попечительства, в случае если несовершеннолетние дети не включаются в число участников общей собственности на приватизируемое жилье.

9. Разрешение органов опеки и попечительства при приватизации жилых помещений, в которых проживают исключительно несовершеннолетние в возрасте до 14 лет, и согласия родителей (усыновителей), попечителей и органов опеки и попечительства при приватизации жилых помещений, в которых проживают исключительно несовершеннолетние в возрасте с 14 до 18 лет.

10. Справка о составе семьи, выданная для приватизации, оформленная не позднее 10 дней до дня подачи заявления на приватизацию жилого помещения, выданная организацией осуществляющей управление жилым фондом (в случае, если данный документ находится в распоряжении организации, осуществляющей управление жилым фондом);

11. Выписка из домовой книги, выданная организацией, осуществляющей управление жилым фондом, не позднее 10 дней до дня подачи заявления на приватизацию жилого помещения (в случае, если данный документ находится в распоряжении организации, осуществляющей управление жилым фондом).

2.7.1. В целях установления личности заявителя, при обращении за получением муниципальной услуги заявителю для ознакомления необходимо представить документ, удостоверяющий личность.

2.7.2. В случае если от имени заявителя действует лицо, являющееся его представителем в соответствии с законодательством Российской Федерации, также представляется документ, удостоверяющий личность представителя, и документ, подтверждающий соответствующие полномочия.

2.7.3. Документы, необходимые для предоставления муниципальной услуги, предоставляются заявителем следующими способами:

- лично (в Комитет, МФЦ);

- посредством почтового отправления (в Комитет).».

1.1.9. Пункт 2.8. изложить в следующей редакции:

«2.8. Документами, необходимыми в соответствии с нормативными правовыми актами для предоставления муниципальной услуги, которые подлежат получению в рамках межведомственного информационного взаимодействия, являются:

1. Выписка из поквартирной карточки.

2. Документы (справки) со всех мест проживания, подтверждающие, что ранее право на приватизацию жилого помещения гражданами не было использовано (в том числе несовершеннолетними детьми).

3. Кадастровый паспорт объекта недвижимости или технический паспорт жилого помещения.

4. Справка о составе семьи (в случае, если данный документ находится в распоряжении органа местного самоуправления).

5. Договор социального найма жилого помещения.

6. Ордер на жилое помещение.

7. Сведения о регистрации по месту жительства, месту пребывания гражданина.».

1.1.10. Пункт 2.11. изложить в следующей редакции:

«2.11. Основаниями для отказа в предоставлении муниципальной услуги являются:

1) непредставление документов, указанных в п.2.7. настоящего административного регламента, которые заявитель обязан предоставить самостоятельно;

- 2) жилое помещение не подлежит приватизации в соответствии с Законом Российской Федерации «О приватизации жилищного фонда в Российской Федерации»;
- 3) жилое помещение не относится к муниципальному жилищному фонду;
- 4) участие гражданина в приватизации другого жилого помещения;
- 5) отсутствие согласия лица (лиц), имеющего (имеющих) право на приватизацию жилого помещения, а равно отсутствие согласия органов опеки и попечительства, если такое согласие необходимо в соответствии с законодательством РФ;
- б) наличие запрета (ареста) на жилое помещение;
- 7) наличие в представленных документах недостоверной информации, порядок определения которой закреплен абзацем 2 пункта 2.5. настоящего административного регламента;
- 8) жилые помещения, находящиеся в аварийном состоянии, в общежитиях, в домах закрытых военных городков, а также служебные жилые помещения, за исключением жилищного фонда совхозов и других сельскохозяйственных предприятий, к ним приравненных, и находящийся в сельской местности жилищный фонд стационарных учреждений социальной защиты населения.

2.11.1. После устранения оснований для отказа в предоставлении муниципальной услуги в случаях, предусмотренных пунктом подпунктами 1, 5, 7 пункта 2.11 настоящего административного регламента, заявитель вправе обратиться повторно за получением муниципальной услуги.»

1.1.11. Абзацы 2, 3, 4, 5, 6, 7 пункта 2.18. исключить.

1.1.12. Абзац 13 пункта 2.18. исключить.

1.1.13. Абзац 4 пункта 3.2. изложить в следующей редакции:

«Заочная форма подачи документов – направление заявления о предоставлении муниципальной услуги и иных документов по почте.»

1.1.14. Абзац 5 пункта 3.2. изложить в следующей редакции:

«При заочной форме подачи документов заявитель может направить заявление в бумажном виде, в виде копий документов на бумажном носителе.»

1.1.15. Абзацы 8, 9, 10, 11 пункта 3.2. исключить.

1.1.16. В абзаце 16 пункта 3.2. слова: «может быть представлена» заменить словом: «представляется».

1.1.17. В абзацах 17, 18 пункта 3.2. слова: «может быть оформлено» заменить словом: «оформляется».

1.1.18. Абзацы 25, 26 пункта 3.3. исключить.

1.1.19. Абзац 30 пункта 3.3. изложить в следующей редакции: «Максимальный срок исполнения административной процедуры составляет 5 рабочих дней с момента получения специалистом Отдела имущественных отношений, МФЦ, ответственным за межведомственное взаимодействие, документов и информации для направления межведомственных запросов.»

1.1.20. Пункт 4.3. дополнить подпунктом 4 следующего содержания:

«4) за решение и действие (бездействие), принимаемые (осуществляемые) ими в ходе предоставления муниципальной услуги.»

1.1.21. Абзац 1 пункта 5.3. изложить в следующей редакции:

«Жалоба направляется по почте, через МФЦ, с использованием информационно-телекоммуникационной сети «Интернет», официального сайта Администрации, предоставляющего муниципальную услугу, порталов государственных и муниципальных услуг (функций), а также принимается при личном приеме заявителя.»

1.1.22. Второе предложение абзаца 2 пункта 5.3. исключить.

1.1.23. Второе предложение абзаца 4 пункта 5.3. исключить.

1.1.24. В абзаце 1 пункта 5.6. слова: «может быть представлена» заменить словом: «представляется».

1.1.25. В абзаце 1 пункта 5.8. слова: «может быть принято» заменить словом: «принимается».

1.2. В приложении №1 к административному регламенту предоставления муниципальной услуги «Передача жилых помещений, находящихся в муниципальной собственности, в собственность граждан»:

1.2.1. В таблице Общая информация о муниципальном автономном учреждении «Многофункциональный центр предоставления государственных муниципальных услуг» слова «ФИО руководителя Ускова Татьяна Леонидовна» заменить словами «ФИО руководителя Линькова Светлана Владимировна».

1.3. В пункте 4 постановления слова: «Смагина В.А.» заменить словами: «Фукалова С.В.».

2. Настоящее постановление вступает в силу со дня официального опубликования и подлежит размещению на официальном сайте администрации муниципального района «Печора».

И.о. главы администрации

А.В. Ткаченко

ПОСТАНОВЛЕНИЕ ШУӨМ

«30» октября 2015 г.
г. Печора, Республика Коми

№ 1268

Об утверждении административного регламента предоставления муниципальной услуги «Предоставление в аренду земельных участков, находящихся в собственности муниципального образования, и земельных участков, государственная собственность на которые не разграничена, на торгах»

В соответствии с Федеральным законом от 27.07.2010 г. № 210-ФЗ «Об организации предоставления государственных и муниципальных услуг»,

администрация ПОСТАНОВЛЯЕТ:

1. Утвердить административный регламент предоставления муниципальной услуги «Предоставление в аренду земельных участков, находящихся в собственности муниципального образования, и земельных участков, государственная собственность на которые не разграничена, на торгах» (приложение).

2. Настоящее постановление вступает в силу со дня официального опубликования и подлежит размещению на официальном сайте администрации муниципального района «Печора».

3. Контроль за исполнением настоящего постановления возложить на заместителя главы администрации Фукалова С.В.

И.о. главы администрации

А.В. Ткаченко

**Административный регламент предоставления муниципальной услуги
«Предоставление в аренду земельных участков, находящихся в собственности
муниципального образования, и земельных участков, государственная
собственность на которые не разграничена, на торгах»**

I. Общие положения

Предмет регулирования административного регламента

1.1. Административный регламент предоставления муниципальной услуги «Предоставление в аренду земельных участков, находящихся в собственности муниципального образования, и земельных участков, государственная собственность на которые не разграничена, на торгах» (далее - административный регламент), определяет порядок, сроки и последовательность действий (административных процедур) комитета по управлению муниципальной собственностью муниципального района «Печора» (далее – Комитет), формы контроля за исполнением административного регламента, ответственность должностных лиц Комитета, предоставляющих муниципальную услугу, за несоблюдение ими требований регламентов при выполнении административных процедур (действий), порядок обжалования действий (бездействия) должностного лица, а также принимаемого им решения при предоставлении в аренду земельных участков, находящихся в собственности муниципального образования, и земельных участков, государственная собственность на которые не разграничена, на торгах (далее – муниципальная услуга).

Настоящий административный регламент разработан в целях упорядочения административных процедур и административных действий, повышения качества предоставления и доступности муниципальной услуги, устранения избыточных действий и избыточных административных процедур, сокращения количества документов, представляемых заявителями для получения муниципальной услуги, применения новых оптимизированных форм документов, снижения количества взаимодействий заявителей с должностными лицами, сокращения срока предоставления муниципальной услуги, а также сроков исполнения отдельных административных процедур и административных действий в рамках предоставления муниципальной услуги, если это не противоречит законодательству Российской Федерации, Республики Коми, муниципального образования.

Круг заявителей

1.2. Заявителями являются физические (в том числе индивидуальные предприниматели) и юридические лица.

1.3. От имени заявителя, в целях получения услуги может выступать лицо, имеющее такое право в соответствии с законодательством Российской Федерации, либо в силу наделения его заявителем в порядке, установленном законодательством Российской Федерации, соответствующими полномочиями.

Требования к порядку информирования о предоставлении муниципальной услуги

1.4. Информация о порядке предоставления муниципальной услуги размещается:
- на информационных стендах, расположенных в Комитете;

- в электронном виде в информационно-телекоммуникационной сети Интернет (далее – сеть Интернет):

1. на официальном сайте администрации муниципального района «Печора» (далее – Администрация);

2. в федеральной государственной информационной системе «Единый портал государственных и муниципальных услуг (функций)» (<http://www.gosuslugi.ru/>) и региональной информационной системе «Портал государственных и муниципальных услуг (функций) Республики Коми» (<http://pgu.rkomi.ru/>) (далее – порталы государственных и муниципальных услуг (функций));

- на аппаратно-программных комплексах – Интернет-киоск.

Информацию о порядке предоставления муниципальной услуги можно получить:

- посредством телефонной связи по номеру Комитета, в том числе центра телефонного обслуживания (далее – ЦТО), телефон: 8-800-200-8212;

- посредством факсимильного сообщения;

- при личном обращении в Комитет;

- при письменном обращении в Комитет, в том числе по электронной почте;

- путем публичного информирования.

Информация о порядке предоставления муниципальной услуги должна содержать:

- сведения о порядке предоставления муниципальной услуги;

- категории заявителей;

- адрес Комитета для приема документов, необходимых для предоставления муниципальной услуги, режим работы Комитета;

- порядок передачи результата заявителю;

- сведения, которые необходимо указать в заявлении о предоставлении муниципальной услуги;

- перечень документов, необходимых для предоставления муниципальной услуги (в том числе с разделением таких документов на документы, которые заявитель обязан предоставить самостоятельно, и документы, которые заявитель вправе предоставить по собственной инициативе);

- срок предоставления муниципальной услуги;

- сведения о порядке обжалования действий (бездействия) и решений должностных лиц;

- источник получения документов, необходимых для предоставления муниципальной услуги;

- время приема и выдачи документов.

В любое время с момента приёма документов до получения результатов услуги заявитель имеет право на получение сведений о ходе предоставления услуги по письменному обращению, телефону, электронной почте, лично.

Консультации по процедуре предоставления муниципальной услуги осуществляются специалистами Комитета, в том числе ЦТО в соответствии с должностными инструкциями.

При ответах на телефонные звонки и личные обращения специалисты ответственные за информирование, подробно, четко и в вежливой форме информируют обратившихся заявителей по интересующим их вопросам.

Устное информирование каждого обратившегося за информацией заявителя осуществляется не более 15 минут.

В случае если для подготовки ответа на устное обращение требуется более продолжительное время, специалист Комитета, ответственный за информирование, предлагает заинтересованным лицам перезвонить в определенный день и в определенное время. К назначенному сроку ответ по вопросам заявителей должен быть подготовлен. В случае если предоставление информации, необходимой заявителю, не представляется возможным посредством телефона, специалист Комитета, принявший телефонный звонок, разъясняет заявителю право обратиться с письменным обращением в Комитет и

требования к оформлению обращения.

Ответ на письменное обращение, поступившее в Комитет, направляется заявителю в срок, не превышающий 30 календарных дней со дня регистрации обращения.

Письменный ответ на обращение должен содержать фамилию и номер телефона исполнителя и направляется по почтовому адресу или адресу электронной почты, указанному в обращении.

В случае если, в письменном обращении не указана фамилия заявителя, направившего обращение, и почтовый адрес, по которому должен быть направлен ответ, ответ на обращение не дается.

Публичное информирование о порядке предоставления муниципальной услуги осуществляется посредством размещения соответствующей информации в средствах массовой информации, на официальном сайте Администрации.

Прием документов, необходимых для предоставления муниципальной услуги, осуществляется в Комитете.

Информация о справочных телефонах, адресах электронной почты, адресах местонахождения, режиме работы и приеме заявителей в Комитет содержится в Приложении № 1 к настоящему административному регламенту.

II. Стандарт предоставления муниципальной услуги

Наименование муниципальной услуги

2.1. Наименование муниципальной услуги: «Предоставление в аренду земельных участков, находящихся в собственности муниципального образования, и земельных участков, государственная собственность на которые не разграничена, на торгах».

Наименование органа, предоставляющего муниципальную услугу

2.2. Предоставление муниципальной услуги осуществляется администрацией муниципального района «Печора», через земельный отдел комитета по управлению муниципальной собственностью муниципального района «Печора» (далее – Земельный отдел).

Органы и организации, участвующие в предоставлении муниципальной услуги, обращение в которые необходимо для предоставления муниципальной услуги

2.3. Для получения муниципальной услуги заявитель обращается в одну из следующих организаций, участвующих в предоставлении муниципальной услуги:

2.3.1. Земельный отдел – в части приема и регистрации документов у заявителя, запроса недостающих документов, находящихся в распоряжении органов государственной власти, органов местного самоуправления и подведомственных этим органам организациях, принятия решения, выдачи результата предоставления услуги.

2.4. Органы и организации, участвующие в предоставлении муниципальной услуги:

2.4.1. Федеральная налоговая служба – в части предоставления:

- выписки из Единого государственного реестра юридических лиц (далее – ЕГРЮЛ) о юридическом лице, являющемся заявителем;
- выписки из Единого государственного реестра индивидуальных предпринимателей (далее – ЕГРИП) об индивидуальном предпринимателе, являющемся заявителем.

Запрещается требовать от заявителя:

- представления документов и информации или осуществления действий, представление или осуществление которых не предусмотрено нормативными правовыми актами,

регулирующими отношения, возникающие в связи с предоставлением муниципальной услуги.

Описание результата предоставления муниципальной услуги

2.5. Результатом предоставления муниципальной услуги является:

1) решение о предоставлении в аренду земельных участков, находящихся в собственности муниципального образования, и земельных участков, государственная собственность на которые не разграничена, на торгах (протокол о результатах аукциона), заключение договора аренды (далее – решение о предоставлении муниципальной услуги), уведомление о предоставлении муниципальной услуги;

2) решение об отказе в предоставлении в аренду земельных участков, находящихся в собственности муниципального образования, и земельных участков, государственная собственность на которые не разграничена, на торгах (далее – решение об отказе в предоставлении муниципальной услуги); уведомление об отказе в предоставлении муниципальной услуги.

Срок предоставления муниципальной услуги

2.6. Срок предоставления муниципальной услуги составляет 100 календарных дней, исчисляемых с момента обращения заявителя с документами, необходимыми для предоставления муниципальной услуги, либо 93 календарных дня – в случае, если Земельный отдел принимает решение об отказе в проведении аукциона (в случае выявления обстоятельств, предусмотренных подпунктами 18 – 22 пункта 2.13 настоящего административного регламента).

Перечень нормативных правовых актов, регулирующих отношения, возникающие в связи с предоставлением муниципальной услуги

2.7. Предоставление муниципальной услуги осуществляется в соответствии со следующими нормативными правовыми актами:

- Конституцией Российской Федерации (принята всенародным голосованием 12.12.1993) («Собрание законодательства Российской Федерации», 04.08.2014, № 31, ст. 4398);
- Земельным кодексом Российской Федерации от 25.10.2001 № 136-ФЗ («Собрание законодательства Российской Федерации», 29.10.2001, № 44, ст. 4147);
- Федеральным законом от 27.07.2010 № 210-ФЗ «Об организации предоставления государственных и муниципальных услуг» («Российская газета», № 168, 30.07.2010);
- Федеральным законом от 06.10.2003 № 131-ФЗ «Об общих принципах организации местного самоуправления в Российской Федерации» («Собрание законодательства Российской Федерации», 06.10.2003, № 40, ст. 3822);
- Федеральным законом от 06.04.2011 № 63-ФЗ «Об электронной подписи» («Российская газета», № 75, 08.04.2011);
- Федеральным законом от 27.07.2006 № 152-ФЗ «О персональных данных» («Российская газета», № 165, 29.07.2006);
- Федеральным законом от 24.07.2007 № 221-ФЗ «О государственном кадастре недвижимости» («Собрание законодательства Российской Федерации», 30.07.2007, № 31, ст. 4017);
- Постановлением Правительства Российской Федерации от 22.12.2012 № 1376 «Об утверждении Правил организации деятельности многофункциональных центров предоставления государственных и муниципальных услуг» («Российская газета», № 303, 31.12.2012);

- Конституцией Республики Коми (принята Верховным Советом Республики Коми 17.02.1994) («Ведомости Верховного совета Республики Коми», 1994, №2, ст. 21).

Исчерпывающий перечень документов, необходимых в соответствии с нормативными правовыми актами для предоставления муниципальной услуги, подлежащих представлению заявителем, способы их получения заявителем, в том числе в электронной форме, порядок их представления

2.8. Для участия в аукционе заявители, указанные в пункте 1.2. настоящего административного регламента, представляют в установленный в извещении о проведении аукциона срок следующие документы:

1) заявка на участие в аукционе по установленной в извещении о проведении аукциона форме с указанием банковских реквизитов счета для возврата задатка (рекомендуемая форма приведена в Приложении № 2 (для юридических лиц), Приложении № 3 (для физических лиц, индивидуальных предпринимателей)) к настоящему административному регламенту);

2) копии документов, удостоверяющих личность заявителя (для граждан);

3) надлежащим образом заверенный перевод на русский язык документов о государственной регистрации юридического лица в соответствии с законодательством иностранного государства в случае, если заявителем является иностранное юридическое лицо;

4) документы, подтверждающие внесение задатка (представление документов, подтверждающих внесение задатка, признается заключением соглашения о задатке).

2.8.1. В случае если от имени заявителя действует лицо, являющееся его представителем в соответствии с законодательством Российской Федерации, также представляется документ, удостоверяющий личность представителя, и документ, подтверждающий соответствующие полномочия.

2.8.2. Документы, необходимые для предоставления муниципальной услуги, предоставляются заявителем следующими способами:

- лично (в Комитет, МФЦ);

- посредством почтового отправления (в Комитет).

Исчерпывающий перечень документов, необходимых в соответствии с нормативными правовыми актами для предоставления муниципальной услуги, которые находятся в распоряжении государственных органов, органов местного самоуправления и иных органов, участвующих в предоставлении государственных или муниципальных услуг, и которые заявитель вправе представить, а также способы их получения заявителями, в том числе в электронной форме, порядок их представления

2.9. Документами, необходимыми в соответствии с нормативными правовыми актами для предоставления муниципальной услуги, которые подлежат получению в рамках межведомственного информационного взаимодействия, являются:

1) выписка из ЕГРЮЛ о юридическом лице, являющемся заявителем;

2) выписка из ЕГРИП об индивидуальном предпринимателе, являющемся заявителем.

2.9.1. Документы, указанные в пункте 2.9 настоящего административного регламента, заявитель вправе представить по собственной инициативе.

Указание на запрет требовать от заявителя

2.10. Запрещается требовать от заявителя:

- представления документов и информации, в том числе подтверждающих внесение заявителем платы за предоставление муниципальной услуги, которые находятся в распоряжении органов, предоставляющих муниципальные услуги, государственных органов, иных органов местного самоуправления либо подведомственных государственным органам или органам местного самоуправления организаций в соответствии с нормативными правовыми актами Российской Федерации, нормативными правовыми актами Республики Коми, муниципальными правовыми актами, за исключением документов, включенных в определенной частью 6 статьи 7 Федерального закона от 27 июля 2010 г. № 210-ФЗ «Об организации предоставления государственных и муниципальных услуг» перечень документов. Заявитель вправе представить указанные документы и информацию по собственной инициативе;

- осуществления действий, в том числе согласований, необходимых для получения муниципальной услуги и связанных с обращением в государственные органы, иные органы местного самоуправления, организации, за исключением получения услуг и получения документов и информации, предоставляемых в результате предоставления таких услуг, включенных в перечни, указанные в части 1 статьи 9 Федерального закона от 27 июля 2010 г. № 210-ФЗ «Об организации предоставления государственных и муниципальных услуг».

Исчерпывающий перечень оснований для отказа в приеме документов, необходимых для предоставления муниципальной услуги

2.11. В соответствии с законодательством Российской Федерации оснований для отказа в приеме документов, необходимых для предоставления муниципальной услуги, не имеется.

Исчерпывающий перечень оснований для приостановления или отказа в предоставлении муниципальной услуги

2.12. Основания для приостановления услуги:

В случае, если на момент поступления в Земельный отдел заявления об утверждении схемы расположения земельного участка на рассмотрении такого органа находится представленная ранее другим лицом схема расположения земельного участка и местоположение земельных участков, образование которых предусмотрено этими схемами, частично или полностью совпадает, Земельный отдел принимает решение о приостановлении рассмотрения поданного позднее заявления об утверждении схемы расположения земельного участка и направляет такое решение заявителю.

Рассмотрение поданного позднее заявления об утверждении схемы расположения земельного участка приостанавливается до принятия решения об утверждении ранее направленной схемы расположения земельного участка либо до принятия решения об отказе в утверждении ранее направленной схемы расположения земельного участка.

2.13. Основаниями для отказа в предоставлении муниципальной услуги являются.

- 1) непредставление необходимых для участия в аукционе документов или представление недостоверных сведений;
- 2) непоступление задатка на дату рассмотрения заявок на участие в аукционе;
- 3) подача заявки на участие в аукционе лицом, которое в соответствии с Земельным кодексом Российской Федерации и другими федеральными законами не имеет права быть участником конкретного аукциона, покупателем земельного участка или приобрести земельный участок в аренду;
- 4) наличие сведений о заявителе, об учредителях (участниках), о членах коллегиальных исполнительных органов заявителя, лицах, исполняющих функции единоличного исполнительного органа заявителя, являющегося юридическим лицом, в

предусмотренном статьей 39.12 Земельного кодекса Российской Федерации, реестре недобросовестных участников аукциона;

5) в случае если проведение аукциона осуществляется по инициативе заинтересованных в предоставлении земельного участка гражданина или юридического лица основаниями для отказа в предоставлении услуги являются основания для отказа в утверждении схемы расположения земельного участка:

а) несоответствие схемы расположения земельного участка ее форме, формату или требованиям к ее подготовке, которые установлены в соответствии с пунктом 12 статьи 11.10 Земельного кодекса Российской Федерации;

б) полное или частичное совпадение местоположения земельного участка, образование которого предусмотрено схемой его расположения, с местоположением земельного участка, образуемого в соответствии с ранее принятым решением об утверждении схемы расположения земельного участка, срок действия которого не истек;

в) разработка схемы расположения земельного участка с нарушением предусмотренных статьей 11.9 Земельного кодекса Российской Федерации требований к образуемым земельным участкам;

г) несоответствие схемы расположения земельного участка утвержденному проекту планировки территории, землеустроительной документации, положению об особо охраняемой природной территории;

д) расположение земельного участка, образование которого предусмотрено схемой расположения земельного участка, в границах территории, для которой утвержден проект межевания территории;

б) в отношении земельного участка не установлено разрешенное использование или разрешенное использование земельного участка не соответствует целям использования земельного участка, указанным в заявлении о проведении аукциона;

7) земельный участок не отнесен к определенной категории земель;

8) земельный участок предоставлен на праве постоянного (бессрочного) пользования, безвозмездного пользования, пожизненного наследуемого владения или аренды;

9) на земельном участке расположены здание, сооружение, объект незавершенного строительства, принадлежащие гражданам или юридическим лицам, за исключением случаев размещения сооружения (в том числе сооружения, строительство которого не завершено) на земельном участке на условиях сервитута или объекта, который предусмотрен пунктом 3 статьи 39.36 Земельного кодекса Российской Федерации и размещение которого не препятствует использованию такого земельного участка в соответствии с его разрешенным использованием;

10) на земельном участке расположены здание, сооружение, объект незавершенного строительства, находящиеся в государственной или муниципальной собственности, и продажа или предоставление в аренду указанных здания, сооружения, объекта незавершенного строительства является предметом другого аукциона либо указанные здание, сооружение, объект незавершенного строительства не продаются или не передаются в аренду на этом аукционе одновременно с земельным участком;

11) земельный участок расположен в границах застроенной территории, в отношении которой заключен договор о ее развитии, или территории, в отношении которой заключен договор о ее комплексном освоении;

12) земельный участок в соответствии с утвержденными документами территориального планирования и (или) документацией по планировке территории предназначен для размещения объектов федерального значения, объектов регионального значения или объектов местного значения;

13) земельный участок предназначен для размещения здания или сооружения в соответствии с государственной программой Российской Федерации, государственной программой субъекта Российской Федерации или адресной инвестиционной программой;

14) в отношении земельного участка принято решение о предварительном согласовании его предоставления;

15) в отношении земельного участка поступило заявление о предварительном согласовании его предоставления или заявление о предоставлении земельного участка, за исключением случаев, если принято решение об отказе в предварительном согласовании предоставления такого земельного участка или решение об отказе в его предоставлении;

16) земельный участок является земельным участком общего пользования или расположен в границах земель общего пользования, территории общего пользования;

17) земельный участок изъят для государственных или муниципальных нужд, за исключением земельных участков, изъятых для государственных или муниципальных нужд в связи с признанием многоквартирного дома, который расположен на таком земельном участке, аварийным и подлежащим сносу или реконструкции;

18) границы земельного участка подлежат уточнению в соответствии с требованиями Федерального закона «О государственном кадастре недвижимости»;

19) на земельный участок не зарегистрировано право государственной или муниципальной собственности, за исключением случаев, если такой земельный участок образован из земель или земельного участка, государственная собственность на которые не разграничена;

20) в отношении земельного участка в установленном законодательством Российской Федерации порядке не определены предельные параметры разрешенного строительства, реконструкции, за исключением случаев, если в соответствии с разрешенным использованием земельного участка не предусматривается возможность строительства зданий, сооружений;

21) в отношении земельного участка отсутствуют сведения о технических условиях подключения (технологического присоединения) объектов к сетям инженерно-технического обеспечения, за исключением случаев, если в соответствии с разрешенным использованием земельного участка не предусматривается возможность строительства зданий, сооружений, и случаев проведения аукциона на право заключения договора аренды земельного участка для комплексного освоения территории или ведения дачного хозяйства;

22) земельный участок изъят из оборота, за исключением случаев, в которых в соответствии с федеральным законом изъятые из оборота земельные участки могут быть предметом договора аренды;

23) земельный участок ограничен в обороте, за исключением случая проведения аукциона на право заключения договора аренды земельного участка;

24) земельный участок зарезервирован для государственных или муниципальных нужд, за исключением случая проведения аукциона на право заключения договора аренды земельного участка на срок, не превышающий срока резервирования земельного участка.

2.13.1. После устранения оснований для отказа в предоставлении муниципальной услуги в случаях, предусмотренных пунктом 2.13 настоящего административного регламента, заявитель вправе обратиться повторно за получением муниципальной услуги.

Перечень услуг, которые являются необходимыми и обязательными для предоставления муниципальной услуги, в том числе сведения о документе (документах), выдаваемом (выдаваемых) организациями, участвующими в предоставлении муниципальной услуги

2.14. Услуги, необходимые и обязательные для предоставления муниципальной услуги, отсутствуют.

Исчерпывающий перечень документов, необходимых в соответствии с нормативными правовыми актами для предоставления услуг, которые являются необходимыми и обязательными для предоставления муниципальной услуги, способы их получения заявителем, в том числе в электронной форме, порядок их представления

2.15. Документов, необходимых для предоставления услуг, которые являются необходимыми и обязательными для предоставления муниципальной услуги, законодательством Российской Федерации и законодательством Республики Коми не предусмотрено.

Порядок, размер и основания взимания государственной пошлины или иной платы, взимаемой за предоставление муниципальной услуги

2.16. Муниципальная услуга предоставляется бесплатно.

Порядок, размер и основания взимания платы за предоставление услуг, необходимых и обязательных для предоставления муниципальной услуги, включая информацию о методике расчета такой платы

2.17. В связи с отсутствием необходимых и обязательных услуг для предоставления муниципальной услуги, плата не взимается.

Максимальный срок ожидания в очереди при подаче запроса о предоставлении муниципальной услуги и при получении результата предоставления муниципальной услуги

2.18. Максимальный срок ожидания в очереди при подаче запроса о предоставлении муниципальной услуги и при получении результата составляет не более 15 минут.

Срок и порядок регистрации запроса заявителя о предоставлении муниципальной услуги и услуги, предоставляемой организацией, участвующей в предоставлении муниципальной услуги, в том числе в электронной форме

2.19. Заявление и прилагаемые к нему документы регистрируются в день их поступления. Срок регистрации в Комитете не должен превышать 15 минут.

Требования к помещениям, в которых предоставляется муниципальная услуга, услуга, предоставляемая организацией, участвующей в предоставлении муниципальной услуги, к месту ожидания и приема заявителей, размещению и оформлению визуальной, текстовой и мультимедийной информации о порядке предоставления таких услуг, в том числе к обеспечению доступности для инвалидов указанных объектов в соответствии с законодательством Российской Федерации о социальной защите инвалидов

2.20. Здание (помещение) Комитета оборудуется информационной табличкой (вывеской) с указанием полного наименования.

Помещения, в которых предоставляются муниципальные услуги должны соответствовать установленным законодательством Российской Федерации требованиям

обеспечения комфортными условиями заявителей и должностных лиц, специалистов, в том числе обеспечения возможности реализации прав инвалидов и лиц с ограниченными возможностями на получение по их заявлению муниципальной услуги.

Центральный вход в здание должен быть оборудован пандусом, удобным для въезда в здание колясок с детьми и инвалидных кресел-колясок, а также вывеской, содержащей наименование, место расположения, режим работы, номер телефона для справок.

Прием заявителей осуществляется непосредственно в помещениях, предназначенных для предоставления муниципальной услуги, которые должны быть оборудованы сидячими местами и обеспечены канцелярскими принадлежностями.

Места ожидания должны быть оборудованы сидячими местами для посетителей. Количество мест ожидания определяется исходя из фактической нагрузки и возможностей для их размещения в здании, но не менее 3-х мест. В местах предоставления муниципальной услуги предусматривается оборудование доступных мест общественного пользования (туалетов) и хранения верхней одежды посетителей.

Места для заполнения запросов о предоставлении муниципальной услуги оснащаются столами, стульями, канцелярскими принадлежностями, располагаются в непосредственной близости от информационного стенда с образцами их заполнения и перечнем документов, необходимых для предоставления муниципальной услуги.

Информационные стенды должны содержать:

- сведения о местонахождении, контактных телефонах, графике (режиме) работы органа (учреждения), осуществляющего предоставление муниципальной услуги;
- контактную информацию (телефон, адрес электронной почты, номер кабинета) специалистов, ответственных за прием документов;
- контактную информацию (телефон, адрес электронной почты) специалистов, ответственных за информирование;
- информацию по вопросам предоставления муниципальной услуги (по перечню документов, необходимых для предоставления муниципальной услуги, по времени приема и выдачи документов, по порядку обжалования действий (бездействия) и решений, осуществляемых и принимаемых в ходе предоставления муниципальной услуги).

Рабочие места уполномоченных должностных лиц, ответственных за предоставление муниципальной услуги, оборудуются компьютерами и оргтехникой, позволяющей организовать исполнение муниципальной услуги в полном объеме.

Показатели доступности и качества муниципальных услуг

2.21. Показатели доступности и качества муниципальных услуг:

Показатели	Единица измерения	Нормативное значение показателя
Показатели доступности		
Наличие возможности получения в электронном виде (в соответствии с этапами перевода муниципальной услуги на предоставление в электронном виде)	да/нет	да
Наличие возможности получения муниципальной услуги через МФЦ	да/нет	да
Показатели качества		
Удельный вес заявлений граждан, рассмотренных в установленный срок, в общем количестве обращений граждан в Органе	%	100
Удельный вес рассмотренных в установленный	%	

срок заявлений на предоставление услуги в общем количестве заявлений на предоставление услуги через МФЦ		100
Удельный вес обоснованных жалоб в общем количестве заявлений на предоставление муниципальной услуги в Органе	%	0
Удельный вес количества обоснованных жалоб в общем количестве заявлений на предоставление услуги через МФЦ	%	0

Иные требования, в том числе учитывающие особенности предоставления муниципальной услуги в многофункциональных центрах предоставления государственных и муниципальных услуг и особенности предоставления муниципальной услуги в электронной форме

2.22. Сведения о предоставлении муниципальной услуги и форма заявления для предоставления муниципальной услуги находится на Интернет-сайте Администрации (www.pechoraonline.ru), порталах государственных и муниципальных услуг (функций).

III. Состав, последовательность и сроки выполнения административных процедур, требования к порядку их выполнения, в том числе особенности выполнения административных процедур в электронной форме, а также особенности выполнения административных процедур в многофункциональных центрах

3.1. Предоставление муниципальной услуги включает в себя следующие административные процедуры:

- 1) прием и регистрация заявления о предоставлении муниципальной услуги;
- 2) осуществление межведомственного информационного взаимодействия в рамках предоставления муниципальной услуги;
- 3) принятие решения о предоставлении муниципальной услуги или решения об отказе в предоставлении муниципальной услуги;
- 4) выдача заявителю результата предоставления муниципальной услуги.

Основанием для начала предоставления муниципальной услуги служит поступившее заявление о предоставлении муниципальной услуги.

Блок-схема предоставления муниципальной услуги приведена в Приложении № 4 к настоящему административному регламенту.

Прием и регистрация заявления о предоставлении муниципальной услуги

3.2. Основанием для начала исполнения административной процедуры является обращение заявителя в Земельный отдел о предоставлении муниципальной услуги.

Обращение заявителя в Земельный отдел может осуществляться в очной и заочной форме путем подачи заявления и иных документов.

Очная форма подачи документов – подача заявления и иных документов при личном приеме в порядке общей очереди в приемные часы или по предварительной записи. При очной форме подачи документов заявитель подает заявление и документы, указанные в пункте 2.8 – 2.8.1 настоящего административного регламента, в пункте 2.9 административного регламента (в случае, если заявитель предоставляет их самостоятельно), в бумажном виде, то есть документы установленной формы, сформированные на бумажном носителе.

Заочная форма подачи документов – направление заявления о предоставлении муниципальной услуги и иных документов через организацию почтовой связи.

При заочной форме подачи документов заявитель направляет заявление и документы, указанные в пункте 2.8 – 2.8.1 административного регламента, 2.9 административного регламента (в случае, если заявитель представляет данные документы самостоятельно), в бумажном виде, в виде копий документов на бумажном носителе.

Направление заявления и документов, указанных в пункте 2.8 – 2.8.1, 2.9 (в случае, если заявитель представляет данные документы самостоятельно) административного регламента, в бумажном виде осуществляется через организацию почтовой связи.

При направлении документов через организацию почтовой связи днем регистрации заявления является день получения письма Комитетом.

При направлении заявления и документов, указанных в пунктах 2.8.-2.8.1, 2.9 (в случае, если заявитель представляет данные документы самостоятельно) настоящего административного регламента через организацию почтовой связи удостоверение верности копий документов осуществляется в порядке, установленном федеральным законодательством.

При очной форме подачи документов, заявление о предоставлении муниципальной услуги оформляется заявителем в ходе приема в Земельном отделе, либо оформлено заранее.

По просьбе обратившегося лица, заявление оформляется специалистом Земельного отдела ответственным за прием документов, с использованием программных средств. В этом случае заявитель собственноручно вписывает в заявление свою фамилию, имя и отчество, ставит дату и подпись.

Специалист Земельного отдела, ответственный за прием документов, осуществляет следующие действия в ходе приема заявителя:

- устанавливает предмет обращения, проверяет документ, удостоверяющий личность;
- проверяет полномочия заявителя;
- проверяет наличие всех документов, необходимых для предоставления муниципальной услуги, которые заявитель обязан представить самостоятельно в соответствии с пунктом 2.8 – 2.8.1 настоящего административного регламента, а также документа, указанного в пункте 2.9 административного регламента (в случае, если заявитель представил данные документ самостоятельно);
- проверяет соответствие представленных документов требованиям, удостоверяясь, что:
- документы в установленных законодательством случаях нотариально удостоверены, скреплены печатями, имеют надлежащие подписи сторон или определенных законодательством должностных лиц;
- тексты документов написаны разборчиво, наименования юридических лиц - без сокращения, с указанием их мест нахождения;
- фамилии, имена и отчества физических лиц, контактные телефоны, адреса их мест жительства написаны полностью;
- в документах нет подчисток, приписок, зачеркнутых слов и иных неоговоренных исправлений;
- документы не исполнены карандашом;
- документы не имеют серьезных повреждений, наличие которых не позволяет однозначно истолковать их содержание;
- принимает решение о приеме у заявителя представленных документов;
- выдает заявителю уведомление с описью представленных документов и указанием даты их принятия, подтверждающее принятие документов, регистрирует принятое заявление и документы;
- при необходимости изготавливает копии представленных заявителем документов, выполняет на них надпись об их соответствии подлинным экземплярам, заверяет своей подписью с указанием фамилии и инициалов.

Длительность осуществления всех необходимых действий не может превышать 15 минут.

Если заявитель обратился заочно, специалист Земельного отдела, ответственный за прием документов:

- регистрирует его под индивидуальным порядковым номером в день поступления документов в информационную систему;
- проверяет правильность оформления заявления и правильность оформления иных документов, поступивших от заявителя;
- проверяет представленные документы на предмет комплектности;
- отправляет заявителю уведомление с описью принятых документов и указанием даты их принятия, подтверждающее принятие документов.

Уведомление направляется заявителю не позднее дня, следующего за днем поступления заявления и документов, способом, который использовал заявитель при заочном обращении (заказным письмом по почте).

При установлении фактов отсутствия необходимых документов, несоответствия документов требованиям, указанным в настоящем административном регламенте, специалист Земельного отдела, ответственный за прием документов, устно уведомляет заявителя о наличии препятствий для предоставления муниципальной услуги, объясняет заявителю содержание выявленных недостатков в представленных документах, и предлагает принять меры по их устранению.

В случае если заявитель не представил самостоятельно документы, указанные в пункте 2.9 административного регламента, специалист Земельного отдела, ответственный за прием документов, передает документы (дело) специалисту отдела, ответственному за межведомственное взаимодействие.

Прием документов прекращается не ранее чем за пять дней до дня проведения аукциона на право заключения договора аренды земельного участка.

Один заявитель вправе подать только одну заявку на участие в аукционе.

Специалист Земельного отдела, ответственный за прием документов возвращает заявителю заявку на участие в аукционе (при очной форме подачи документов), в день ее поступления, в случае, если данная заявка поступила по истечении срока приема заявок.

При заочной форме подачи документов Специалист Земельного отдела, ответственный за прием документов возвращает заявку, в случае, если данная заявка поступила по истечении срока приема заявок, заявителю через организацию почтовой связи в день ее поступления.

3.2.1. Критерием принятия решения является наличие заявления и прилагаемых к нему документов.

3.2.2. Максимальный срок исполнения административной процедуры составляет 1 календарный день с момента обращения заявителя о предоставлении муниципальной услуги.

3.2.3. Результатом административной процедуры является:

- прием и регистрация заявления (документов) и передача заявления (документов) специалисту Земельного отдела, ответственному за принятие решений.
- прием и регистрация документов, представленных заявителем в Земельном отделе, и передача зарегистрированных документов специалисту отдела, ответственному за межведомственное взаимодействие (в случае, если заявитель самостоятельно не представил документы, указанные в пункте 2.9 административного регламента).

Фиксацией результата выполненной административной процедуры является запись в регистрационном журнале с отметкой о приеме документов.

Осуществление межведомственного информационного взаимодействия в рамках предоставления муниципальной услуги

3.3. Основанием для начала осуществления административной процедуры является получение специалистом Земельного отдела, ответственным за межведомственное взаимодействие, документов и информации для направления межведомственных запросов о получении документов (сведений из них), указанных в пункте 2.9 настоящего административного регламента.

Специалист Земельного отдела, ответственный за межведомственное взаимодействие, не позднее дня, следующего за днем поступления заявления:

- оформляет межведомственные запросы;
- подписывает оформленный межведомственный запрос у лица, ответственного за подписание межведомственного запроса;
- регистрирует межведомственный запрос в соответствующем реестре;
- направляет межведомственный запрос в соответствующий орган или организацию.

Межведомственный запрос оформляется и направляется в соответствии с порядком межведомственного информационного взаимодействия, предусмотренным действующим законодательством.

Межведомственный запрос содержит:

- 1) наименование Комитета, направляющего межведомственный запрос;
- 2) наименование органа или организации, в адрес которых направляется межведомственный запрос;
- 3) наименование муниципальной услуги, для предоставления которой необходимо представление документа и (или) информации, а также, если имеется, номер (идентификатор) такой услуги в реестре услуг.
- 4) указание на положения нормативного правового акта, которыми установлено представление документа и (или) информации, необходимых для предоставления муниципальной услуги, и указание на реквизиты данного нормативного правового акта;
- 5) сведения, необходимые для представления документа и (или) информации, изложенные заявителем в поданном заявлении;
- 6) контактная информация для направления ответа на межведомственный запрос;
- 7) дата направления межведомственного запроса и срок ожидаемого ответа на межведомственный запрос;
- 8) фамилия, имя, отчество и должность лица, подготовившего и направившего межведомственный запрос, а также номер служебного телефона и (или) адрес электронной почты данного лица для связи;
- 9) информация о факте получения согласия, предусмотренного частью 5 статьи 7 Федерального закона от 27.07.2010 № 210-ФЗ «Об организации предоставления государственных и муниципальных услуг» (при направлении межведомственного запроса в случае, предусмотренном частью 5 статьи 7 вышеуказанного Федерального закона).

Направление межведомственного запроса осуществляется одним из следующих способов:

- почтовым отправлением;
- курьером, под расписку;
- через СМЭВ (систему межведомственного электронного взаимодействия).

Использование СМЭВ для подготовки и направления межведомственного запроса, а также получения запрашиваемого документа (информации) осуществляется в установленном нормативными правовыми актами Российской Федерации и Республики Коми порядке.

Межведомственный запрос, направляемый с использованием СМЭВ, подписывается электронной подписью специалиста Земельного отдела, ответственного за межведомственное взаимодействие.

Направление запросов, контроль за получением ответов на запросы и своевременной передачей указанных ответов в Комитет, осуществляет специалист Земельного отдела, ответственный за межведомственное взаимодействие.

В день получения всех требуемых ответов на межведомственные запросы специалист Земельного отдела, ответственный за межведомственное взаимодействие, передает зарегистрированные ответы и заявление вместе с представленными заявителем документами специалисту Земельного отдела, ответственному за принятие решения о предоставлении услуги.

3.3.1. Критерием принятия решения является отсутствие документов, необходимых для предоставления муниципальной услуги, указанных в пункте 2.9 настоящего Административного регламента.

3.3.2. Максимальный срок исполнения административной процедуры составляет 5 рабочих дней с момента получения специалистом Земельного отдела, ответственным за межведомственное взаимодействие, документов и информации для направления межведомственных запросов.

3.3.3. Результатом исполнения административной процедуры является получение документов, и их направление специалисту Земельного отдела, ответственному за принятие решения о предоставлении муниципальной услуги, для принятия решения о предоставлении муниципальной услуги.

Фиксацией результата выполненной административной процедуры является запись в журнале с отметкой о межведомственном запросе (ответе).

Принятие решения о предоставлении муниципальной услуги или решения об отказе в предоставлении муниципальной услуги

3.4. Основанием для начала исполнения административной процедуры является передача в Земельный отдел документов, необходимых для принятия решения.

Специалист Земельного отдела, ответственный за принятие решения о предоставлении услуги, в течение одного рабочего дня осуществляет проверку комплекта документов на предмет наличия всех документов, необходимых для предоставления муниципальной услуги и соответствия указанных документов установленным требованиям.

При рассмотрении комплекта документов для предоставления муниципальной услуги, специалист Земельного отдела, ответственный за принятие решения о предоставлении услуги, устанавливает соответствие получателя муниципальной услуги критериям, необходимым для предоставления муниципальной услуги, а также наличие оснований для приостановления или отказа в предоставлении муниципальной услуги, предусмотренных пунктом 2.12, 2.13 административного регламента.

Специалист Земельного отдела, ответственный за принятие решения о предоставлении услуги, по результатам проверки принимает одно из следующих решений:

- решение о предоставлении муниципальной услуги;
- решение о приостановлении муниципальной услуги (в случае наличия оснований, предусмотренных пунктом 2.12 административного регламента);
- решение об отказе в предоставлении муниципальной услуги (в случае наличия оснований, предусмотренных пунктом 2.13 административного регламента).

Проведение аукциона на право заключения договора аренды земельного участка.

Специалист Земельного отдела, ответственный за принятие решения о предоставлении услуги, осуществляет оформление в двух экземплярах решения о предоставлении муниципальной услуги или об отказе (приостановлении) в предоставлении муниципальной услуги, а также проект договора аренды земельного участка в трех экземплярах (далее - документ, являющийся результатом предоставления услуги), и передает данный документ на подпись Председателю Комитета по управлению

муниципальной собственностью муниципального района «Печора» (далее – Председатель Комитета).

Специалист Земельного отдела, ответственный за принятие решения о предоставлении муниципальной услуги направляет один экземпляр документа, являющегося результатом предоставления муниципальной услуги, специалисту отдела ответственному за выдачу результата предоставления муниципальной услуги, для выдачи его заявителю.

Второй экземпляр документа, являющегося результатом предоставления муниципальной услуги, подшивается в дело.

3.4.1. Критерием принятия решения является соответствие заявления и прилагаемых к нему документов требованиям настоящего административного регламента.

3.4.2. Максимальный срок исполнения административной процедуры составляет не более 84 календарных дней со дня получения полного комплекта документов, необходимых для принятия решения.

3.4.3. Результатом административной процедуры является направление принятого решения о предоставлении муниципальной услуги или об отказе в предоставлении муниципальной услуги, проекта договора аренды специалисту отдела, ответственному за выдачу результата предоставления услуги.

Фиксацией результата выполненной административной процедуры является подписанный документ, подтверждающий решение о предоставлении муниципальной услуги или отказе в предоставлении муниципальной услуги.

Выдача заявителю результата предоставления муниципальной услуги

3.5. Основанием начала исполнения административной процедуры является поступление специалисту Земельного отдела, ответственному за выдачу результата предоставления услуги, решения о предоставлении муниципальной услуги или об отказе в предоставлении муниципальной услуги, а также проекта договора аренды.

При получении результата услуги специалист информирует заявителя по телефону и посредством отправления электронного сообщения на указанный заявителем адрес электронной почты.

Выдачу уведомления о предоставлении услуги (об отказе в предоставлении услуги) осуществляет специалист Земельного отдела, ответственный за выдачу результата предоставления услуги:

- при личном приеме, под роспись заявителя, которая проставляется в журнале регистрации, при предъявлении им документа удостоверяющего личность, а при обращении представителя также документа, подтверждающего полномочия представителя, либо
- документ, являющийся результатом предоставления муниципальной услуги, направляется по почте заказным письмом с уведомлением.

Заявитель подписывает договор аренды земельного участка в момент выдачи ему решения о предоставлении муниципальной услуги специалистом Земельного отдела.

3.5.1. Критерием принятия решения является выбор заявителем способа его уведомления о принятом решении, выдачи результата предоставления муниципальной услуги.

3.5.2. Максимальный срок исполнения административной процедуры составляет 10 календарных дней (в случае, если аукцион проведен) либо 3 календарных дня (если Земельного отдела принял решение об отказе в проведении аукциона в случае выявления обстоятельств, предусмотренных подпунктами 18 – 22 пункта 2.13 настоящего административного регламента) с момента поступления специалисту Земельного отдела, ответственному за выдачу результата предоставления услуги, документа, являющегося результатом предоставления муниципальной услуги.

3.5.3. Результатом исполнения административной процедуры является уведомление заявителя о принятом решении, выдача заявителю решения о предоставлении в аренду земельных участков, находящихся в собственности муниципального образования, и земельных участков, государственная собственность на которые не разграничена, на торгах (протокол о результатах аукциона), заключение договора аренды или решения об отказе в предоставлении муниципальной услуги.

Способом фиксации результата административной процедуры является регистрация в журнале выдачи результата предоставления муниципальной услуги.

IV. Формы контроля за исполнением административного регламента

Порядок осуществления текущего контроля за соблюдением и исполнением ответственными должностными лицами положений административного регламента предоставления муниципальной услуги и иных нормативных правовых актов, устанавливающих требования к предоставлению муниципальной услуги, а также принятием ими решений

4.1. Текущий контроль за соблюдением и исполнением должностными лицами положений настоящего административного регламента и иных нормативных правовых актов, устанавливающих требования к предоставлению муниципальной услуги, осуществляется Председателем Комитета.

Контроль за деятельностью Комитета по предоставлению муниципальной услуги осуществляется заместителем главы администрации МР «Печора», курирующим работу Комитета.

Порядок и периодичность осуществления плановых и внеплановых проверок полноты и качества предоставления муниципальной услуги, в том числе порядок и формы контроля за полнотой и качеством предоставления муниципальной услуги

4.2. Проверка полноты и качества предоставления муниципальной услуги включает в себя проведение плановых и внеплановых проверок, выявление и устранение нарушений порядка и сроков предоставления муниципальной услуги, рассмотрение обращений заявителей в ходе предоставления муниципальной услуги, содержащих жалобы на решения, действия (бездействие) должностных лиц, осуществляющих предоставление муниципальной услуги.

Плановые проверки проводятся в соответствии с планом работы Комитета, но не реже 1 раза в 3 года.

Внеплановые проверки проводятся в случае поступления в Комитет обращений физических и юридических лиц с жалобами на нарушения их прав и законных интересов.

При проверке могут рассматриваться все вопросы, связанные с предоставлением муниципальной услуги, или вопросы, связанные с исполнением отдельных административных процедур.

По результатам проверок должностное лицо, осуществляющее текущий контроль, дает указания по устранению выявленных отклонений и нарушений и контролирует их исполнение.

Ответственность должностных лиц за решения и действия (бездействия), принимаемые (осуществляемые) ими в ходе предоставления муниципальной услуги

4.3. Специалист Комитета несет персональную ответственность за соблюдение сроков и последовательности действий (административных процедур) при предоставлении услуги.

Положения, характеризующие требования к порядку и формам контроля за предоставлением муниципальной услуги, в том числе со стороны граждан, их объединений и организаций

4.4. Граждане, юридические лица, их объединения и организации в случае выявления фактов нарушения порядка предоставления муниципальной услуги или ненадлежащего исполнения настоящего административного регламента вправе обратиться с жалобой в Орган, правоохранительные органы и органы государственной власти.

Общественный контроль за предоставлением муниципальной услуги включает в себя организацию и проведение совместных мероприятий (семинаров, проблемных дискуссий, «горячих линий», конференций, «круглых» столов). Рекомендации и предложения по вопросам предоставления муниципальной услуги, выработанные в ходе проведения таких мероприятий, учитываются Органом, органами исполнительной власти Республики Коми, подведомственными данным органам организациями, участвующими в предоставлении муниципальной услуги в дальнейшей работе по предоставлению муниципальной услуги.

V. Досудебный (внесудебный) порядок обжалования решений и действий (бездействия) органа, предоставляющего муниципальную услугу, а также должностных лиц, муниципальных служащих

Информация для заявителя о его праве подать жалобу на решение и (или) действие (бездействие) органа местного самоуправления и (или) его должностных лиц, муниципальных служащих при предоставлении муниципальной услуги

5.1. Заявители имеют право на обжалование решений, принятых в ходе предоставления муниципальной услуги, действий или бездействия должностных лиц Комитета в досудебном порядке.

Предмет жалобы

5.2. Заявитель может обратиться с жалобой, в том числе в следующих случаях:

- 1) нарушение срока регистрации запроса заявителя о предоставлении муниципальной услуги;
- 2) нарушение срока предоставления муниципальной услуги;
- 3) требование у заявителя документов, не предусмотренных нормативными правовыми актами Российской Федерации, нормативными правовыми актами Республики Коми, муниципальными правовыми актами для предоставления муниципальной услуги;
- 4) отказ в приеме документов, предоставление которых предусмотрено нормативными правовыми актами Российской Федерации, нормативными правовыми актами Республики Коми, муниципальными правовыми актами для предоставления муниципальной услуги, у заявителя;
- 5) отказ в предоставлении муниципальной услуги, если основания отказа не предусмотрены федеральными законами и принятыми в соответствии с ними иными нормативными правовыми актами Российской Федерации, нормативными правовыми актами Республики Коми, муниципальными правовыми актами;
- 6) затребование с заявителя при предоставлении муниципальной услуги платы, не предусмотренной нормативными правовыми актами Российской Федерации, нормативными правовыми актами Республики Коми, муниципальными правовыми актами;
- 7) отказ органа в исправлении допущенных опечаток и ошибок в выданных в результате предоставления муниципальной услуги.

Органы местного самоуправления и уполномоченные на рассмотрение жалобы должностные лица, которым может быть направлена жалоба

5.3. Жалоба подается в письменной форме на бумажном носителе, в электронной форме в администрацию муниципального района «Печора». Жалобы на решения, принятые руководителем администрации муниципального района «Печора», рассматриваются непосредственно руководителем администрации муниципального района «Печора».

Порядок подачи и рассмотрения жалобы

5.4. Жалоба направляется через организацию почтовой связи, иную организацию, осуществляющую доставку почтовой корреспонденции, через МФЦ, с использованием информационно-телекоммуникационной сети «Интернет», официального сайта администрации муниципального района «Печора», предоставляющего муниципальную услугу, а также принимается при личном приеме заявителя.

В случае подачи жалобы при личном приеме заявитель представляет документ, удостоверяющий его личность в соответствии с законодательством Российской Федерации. При подаче жалобы в электронном виде документы могут быть представлены в форме электронных документов, подписанных электронной подписью, вид которой предусмотрен законодательством Российской Федерации, при этом документ, удостоверяющий личность заявителя, не требуется.

5.5. Жалоба должна содержать:

1) наименование органа, предоставляющего муниципальную услугу, должностного лица органа, предоставляющего муниципальную услугу, либо муниципального служащего, решения и действия (бездействие) которых обжалуются;

2) фамилию, имя, отчество (последнее - при наличии), сведения о месте жительства заявителя - физического лица либо наименование, сведения о месте нахождения заявителя - юридического лица, а также номер (номера) контактного телефона, адрес (адреса) электронной почты (при наличии) и почтовый адрес, по которым должен быть направлен ответ заявителю;

3) сведения об обжалуемых решениях и действиях (бездействии) органа, предоставляющего муниципальную услугу, должностного лица органа, предоставляющего муниципальную услугу, либо муниципального служащего;

4) доводы, на основании которых заявитель не согласен с решением и действием (бездействием) органа, предоставляющего муниципальную услугу, должностного лица органа, предоставляющего муниципальную услугу, либо муниципального служащего. Заявителем могут быть представлены документы (при наличии), подтверждающие доводы заявителя, либо их копии.

5.6. В случае если жалоба подается через представителя, им также представляется документ, подтверждающий полномочия на осуществление соответствующих действий. В качестве документа, подтверждающего полномочия представителя, представляется:

а) оформленная в соответствии с законодательством Российской Федерации доверенность (для физических лиц);

б) оформленная в соответствии с законодательством Российской Федерации доверенность, подписанная руководителем заявителя или уполномоченным этим руководителем лицом (для юридических лиц);

в) копия решения о назначении или об избрании либо приказа о назначении физического лица на должность, в соответствии с которым такое физическое лицо обладает правом действовать от имени заявителя без доверенности.

5.7. Регистрация жалобы осуществляется администрацией муниципального района «Печора» в журнале учета жалоб на решения и действия (бездействие) органа,

предоставляющего муниципальную услугу, его должностных лиц и муниципальных служащих (далее - Журнал) в течение одного рабочего дня со дня ее поступления с присвоением ей регистрационного номера.

Ведение Журнала осуществляется по форме и в порядке, установленными правовым актом Администрации.

Администрацией выдается расписка заявителю в получении от него жалобы и иных представленных документов в письменной форме на бумажном носителе с указанием регистрационного номера жалобы, даты и времени ее приема, перечня представленных документов непосредственно при личном приеме заявителя.

Расписка о регистрации жалобы и получении документов с указанием регистрационного номера жалобы, даты и времени ее приема, перечня представленных документов, направленных через МФЦ, с использованием информационно-телекоммуникационной сети «Интернет», официального сайта органа, предоставляющего муниципальную услугу, направляется заявителю через организацию почтовой связи, иную организацию, осуществляющую доставку корреспонденции, в течение 3 рабочих дней со дня их регистрации.

Расписка о регистрации жалобы и получении документов с указанием регистрационного номера жалобы, даты и времени ее приема, перечня представленных документов, направленных через организацию почтовой связи, иную организацию, осуществляющую доставку корреспонденции, направляется заявителю через организацию почтовой связи, иную организацию, осуществляющую доставку корреспонденции, в течение 3 рабочих дней со дня их регистрации.

5.8. При поступлении жалобы через МФЦ, обеспечивается ее передача по защищенной информационной системе или курьерской доставкой в уполномоченный на ее рассмотрение в Администрацию, но не позднее следующего рабочего дня со дня поступления жалобы.

При поступлении жалобы через МФЦ, специалист МФЦ регистрирует жалобу в информационной системе МФЦ с присвоением жалобе регистрационного номера и выдает заявителю расписку в получении жалобы, в которой указывается:

- место, дата и время приема жалобы заявителя;
- фамилия, имя, отчество заявителя;
- перечень принятых документов от заявителя;
- фамилия, имя, отчество специалиста, принявшего жалобу;
- срок рассмотрения жалобы в соответствии с настоящим административным регламентом.

5.9. В случае если жалоба подана заявителем в орган, в компетенцию которого не входит принятие решения по жалобе, в течение 3 рабочих дней со дня ее регистрации указанный орган направляет жалобу в уполномоченный на ее рассмотрение орган и в письменной форме информирует заявителя о перенаправлении жалобы.

При этом срок рассмотрения жалобы исчисляется со дня регистрации жалобы в уполномоченном на ее рассмотрение органе.

5.10. В случае установления в ходе или по результатам рассмотрения жалобы признаков состава административного правонарушения или преступления должностное лицо, наделенное полномочиями по рассмотрению жалоб незамедлительно направляет имеющиеся материалы в органы прокуратуры.

Сроки рассмотрения жалоб

5.11. Жалоба, поступившая в Администрацию, подлежит рассмотрению должностным лицом, наделенным полномочиями по рассмотрению жалоб в течение пятнадцати рабочих дней со дня ее регистрации, а в случае обжалования отказа Администрации, должностного лица Администрации в приеме документов у заявителя

либо в исправлении допущенных опечаток и ошибок - в течение пяти рабочих дней со дня ее регистрации.

**Перечень оснований для приостановления рассмотрения жалобы
в случае, если возможность приостановления предусмотрена
законодательством Российской Федерации**

5.12. Основания для приостановления рассмотрения жалобы не предусмотрены.

Результат рассмотрения жалобы

5.13. По результатам рассмотрения жалобы Администрацией принимается одно из следующих решений:

1) удовлетворить жалобу, в том числе в форме отмены принятого решения, исправления допущенных органом, предоставляющим муниципальную услугу, опечаток и ошибок в выданных в результате предоставления муниципальной услуги документах, возврата заявителю денежных средств, взимание которых не предусмотрено нормативными правовыми актами Российской Федерации, нормативными правовыми актами Республики Коми, муниципальными правовыми актами, а также в иных формах;

2) отказать в удовлетворении жалобы.

5.14. Уполномоченный на рассмотрение жалобы орган отказывает в удовлетворении жалобы в следующих случаях:

а) наличие вступившего в законную силу решения суда, арбитражного суда по жалобе о том же предмете и по тем же основаниям;

б) подача жалобы лицом, полномочия которого не подтверждены в порядке, установленном законодательством Российской Федерации;

в) наличие решения по жалобе, принятого ранее в соответствии с требованиями настоящего административного регламента в отношении того же заявителя и по тому же предмету жалобы.

Порядок информирования заявителя о результатах рассмотрения жалобы

5.15. Не позднее дня, следующего за днем принятия указанного в пункте 5.13 настоящего административного регламента решения, заявителю в письменной форме и по желанию заявителя в электронной форме направляется мотивированный ответ о результатах рассмотрения жалобы.

Порядок обжалования решения по жалобе

5.16. В случае несогласия с результатами досудебного обжалования, а также на любой стадии рассмотрения спорных вопросов заявитель имеет право обратиться в суд в соответствии с установленным действующим законодательством порядком.

**Право заявителя на получение информации и документов, необходимых
для обоснования и рассмотрения жалобы**

5.17. Заявитель вправе запрашивать и получать информацию и документы, необходимые для обоснования и рассмотрения жалобы.

Способы информирования заявителя о порядке подачи и рассмотрения жалобы

5.18. Информация о порядке подачи и рассмотрения жалобы размещается:

- на информационных стендах, расположенных в Комитете, в МФЦ;
- на официальных сайтах Администрации, МФЦ;
- на порталах государственных и муниципальных услуг (функций);
- на аппаратно-программных комплексах – Интернет-киоск.

5.19. Информацию о порядке подачи и рассмотрения жалобы можно получить:

- посредством телефонной связи по номеру Администрации, МФЦ;
 - посредством факсимильного сообщения;
 - при личном обращении в Администрацию, МФЦ, в том числе по электронной почте;
 - при письменном обращении в Администрацию, МФЦ;
 - путем публичного информирования.
-

Приложение № 1
к административному регламенту
предоставления муниципальной услуги
«Предоставление в аренду земельных участков, находящихся в собственности
муниципального образования, и земельных участков, государственная собственность на которые
не разграничена на торгах»

Общая информация о
муниципальном автономном учреждении «Многофункциональный центр предоставления
государственных муниципальных услуг»

Почтовый адрес для направления корреспонденции	Печорский проспект, д.64, Печора, Республика Коми, 169600
Фактический адрес месторасположения	Печорский проспект, д.64, Печора, Республика Коми, 169600
Адрес электронной почты для направления корреспонденции	pechora@mydocuments11.ru
Телефон для справок	8(82142) 3-28-18; 3-99-93;
И.о. директора	Линькова Светлана Владимировна

График работы по приему заявителей на базе МФЦ

Дни недели	Часы работы
Понедельник – четверг	с 8-45 до 18-00 (без перерыва на обед)
Пятница	с 8-45 до 17-45 (без перерыва на обед)
Суббота – воскресенье	выходные дни

Общая информация о
Центре государственных и муниципальных услуг «Мои Документы»
(удаленное рабочее место)

Почтовый адрес для направления корреспонденции	Советская ул., д.20, Печора, Республика Коми, 169600
Фактический адрес месторасположения	Советская ул., д.20, Печора, Республика Коми, 169600
Адрес электронной почты для направления корреспонденции	pechora@mydocuments11.ru
Телефон для справок	8(82142) 3-77-28
И.о. директора	Линькова Светлана Владимировна

График работы по приему заявителей

Дни недели	Часы работы
Понедельник – четверг	с 8-45 до 18-00 (без перерыва на обед)
Пятница	с 8-45 до 17-45 (без перерыва на обед)
Суббота – воскресенье	выходные дни

Общая информация о
Комитете по управлению муниципальной собственностью муниципального района
«Печора»

Почтовый адрес для направления корреспонденции	Печорский проспект, д.46, Печора, Республика Коми, 169600
Фактический адрес месторасположения	Печорский проспект, д.46, Печора, Республика Коми, 169600
Адрес электронной почты для направления корреспонденции:	kums_pechora@mail.ru;
Телефон отдела имущественных отношений и казны	8(82142) 7-38-13
Официальный сайт в сети Интернет	www.pechoraonline.ru
ФИО и должность руководителя органа	Яковина Галина Сергеевна – председатель комитета по управлению муниципальной собственностью МР «Печора»

График работы
Комитета по управлению муниципальной собственностью
муниципального района «Печора»

День недели	Часы работы (обеденный перерыв)	Часы приема граждан
Понедельник	с 8-45 до 17-00 (с 13-00 до 14-00)	с 9-00 до 16-00 (с 13-00 до 14-00)
Вторник	с 8-45 до 17-00 (с 13-00 до 14-00)	-
Среда	с 8-45 до 17-00 (с 13-00 до 14-00)	с 9-00 до 16-00 (с 13-00 до 14-00)
Четверг	с 8-45 до 17-00 (с 13-00 до 14-00)	-
Пятница	с 8-45 до 16-45 (с 13-00 до 14-00)	с 9-00 до 13-00 (с 13-00 до 14-00)
Суббота воскресенье	- выходные дни	-

Приложение № 2
к административному регламенту
предоставления муниципальной услуги
«Предоставление в аренду земельных участков, находящихся в собственности
муниципального образования, и земельных участков, государственная собственность на которые
не разграничена на торгах»

Данные заявителя (юридического лица)

№ запроса	
-----------	--

Орган, обрабатывающий запрос на
предоставление услуги

Полное наименование юридического лица (в соответствии с учредительными документами)					
Организационно-правовая форма юридического лица					
Фамилия, имя, отчество руководителя юридического лица					
ОГРН					
Юридический адрес					
Индекс		Регион			
Район		Населенный пункт			
Улица					
Дом		Корпус		Квартира	
Почтовый адрес					
Индекс		Регион			
Район		Населенный пункт			
Улица					
Дом		Корпус		Квартира	
Контактные данные					

ЗАЯВЛЕНИЕ

(изложить по установленной в извещении о проведении аукциона форме)

банковские реквизиты счета для возврата задатка _____

Представлены следующие документы

1					
2					
3					
Место получения результата предоставления услуги					
Способ получения результата					
Данные представителя (уполномоченного лица)					
Фамилия					
Имя					
Отчество					
Дата рождения					
Документ, удостоверяющий личность представителя (уполномоченного лица)					
Вид					
Серия		Номер			
Выдан		Дата выдачи			
Адрес регистрации представителя (уполномоченного лица)					
Индекс		Регион			
Район		Населенный пункт			
Улица					
Дом		Корпус		Квартира	
Адрес места жительства представителя (уполномоченного лица)					
Индекс		Регион			
Район		Населенный пункт			
Улица					
Дом		Корпус		Квартира	
Контактные данные					

Дата

Подпись/ФИО

Приложение № 3
к административному регламенту
предоставления муниципальной услуги

«Предоставление в аренду земельных участков, находящихся в собственности
муниципального образования, и земельных участков, государственная собственность на которые
не разграничена на торгах»

Данные заявителя (для физического лица, индивидуального предпринимателя)

№ запроса	
-----------	--

Орган, обрабатывающий запрос на
предоставление услуги

Фамилия			
Имя			
Отчество			
Дата рождения			
Полное наименование индивидуального предпринимателя			
ОГРНИП			
Документ, удостоверяющий личность заявителя			
Вид			
Серия		Номер	
Выдан		Дата выдачи	
Адрес регистрации заявителя / Юридический адрес (адрес регистрации) индивидуального предпринимателя			
Индекс		Регион	
Район		Населенный пункт	
Улица			
Дом		Корпус	Квартира
Адрес места жительства заявителя / Почтовый адрес индивидуального предпринимателя			
Индекс		Регион	
Район		Населенный пункт	
Улица			
Дом		Корпус	Квартира
Контактные данные			

ЗАЯВЛЕНИЕ

(изложить по установленной в извещении о проведении аукциона форме)

банковские реквизиты счета для возврата задатка _____

Представлены следующие документы

1					
2					
3					
Место получения результата предоставления услуги					
Способ получения результата					
Данные представителя (уполномоченного лица)					
Фамилия					
Имя					
Отчество					
Дата рождения					
Документ, удостоверяющий личность представителя (уполномоченного лица)					
Вид					
Серия		Номер			
Выдан		Дата выдачи			
Адрес регистрации представителя (уполномоченного лица)					
Индекс		Регион			
Район		Населенный пункт			
Улица					
Дом		Корпус		Квартира	
Адрес места жительства представителя (уполномоченного лица)					
Индекс		Регион			
Район		Населенный пункт			
Улица					
Дом		Корпус		Квартира	
Контактные данные					

Дата

Подпись/ФИО

Приложение № 4
к административному регламенту
предоставления муниципальной услуги
«Предоставление в аренду земельных участков, находящихся в собственности
муниципального образования, и земельных участков, государственная собственность на которые
не разграничена на торгах»

**БЛОК-СХЕМА
ПРЕДОСТАВЛЕНИЯ МУНИЦИПАЛЬНОЙ УСЛУГИ**

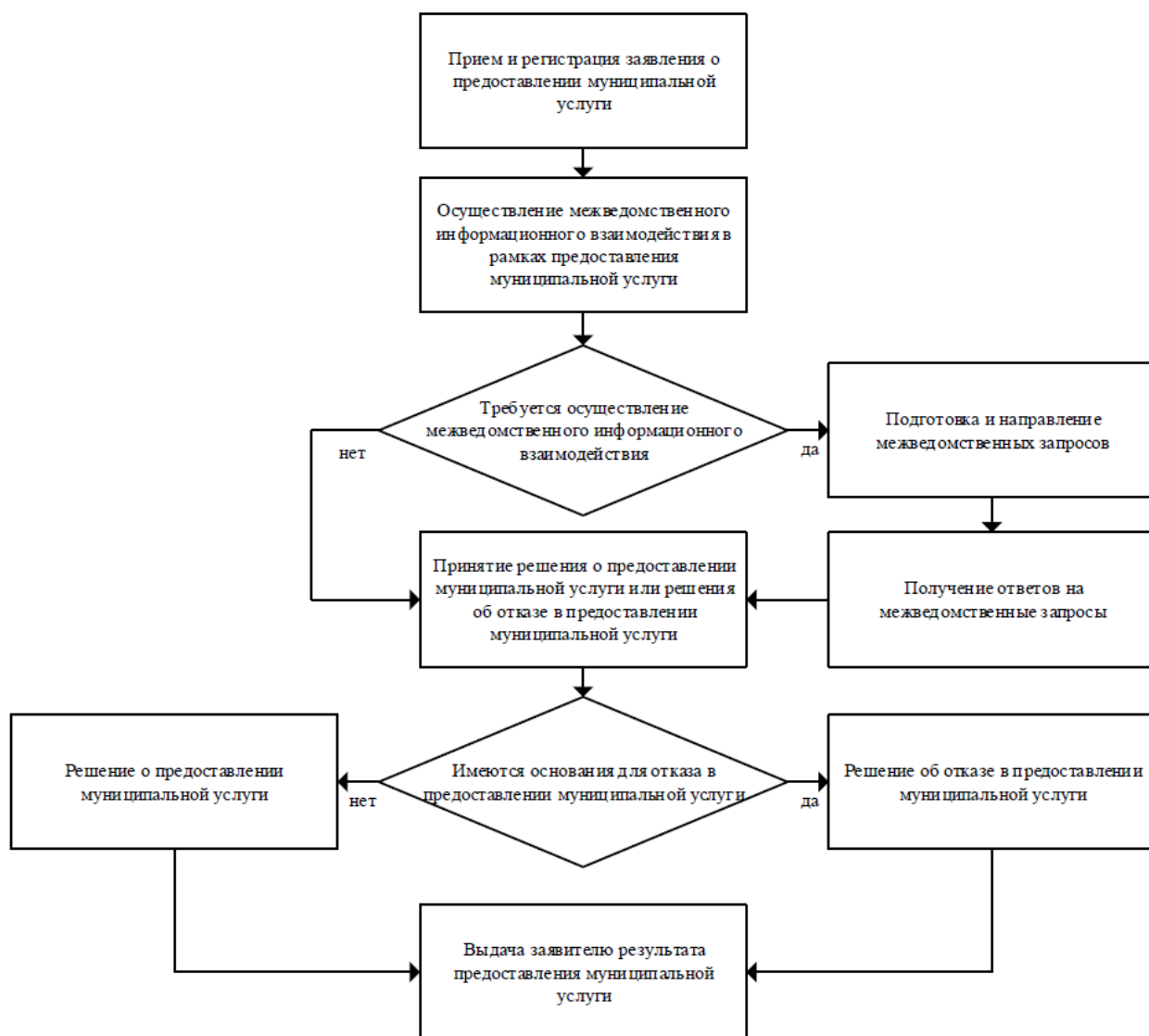

ПОСТАНОВЛЕНИЕ ШУӨМ

«30» октября 2015 г.
г. Печора, Республика Коми

№ 1269

Об утверждении административного регламента предоставления муниципальной услуги «Предоставление в постоянное (бессрочное) пользование земельных участков, находящихся в собственности муниципального образования, и земельных участков, государственная собственность на которые не разграничена»

В соответствии с Федеральным законом от 27.07.2010 г. № 210-ФЗ «Об организации предоставления государственных и муниципальных услуг»,

администрация ПОСТАНОВЛЯЕТ:

1. Утвердить административный регламент предоставления муниципальной услуги «Предоставление в постоянное (бессрочное) пользование земельных участков, находящихся в собственности муниципального образования, и земельных участков, государственная собственность на которые не разграничена» (приложение).

2. Настоящее постановление вступает в силу со дня официального опубликования и подлежит размещению на официальном сайте администрации муниципального района «Печора».

3. Контроль за исполнением настоящего постановления возложить на заместителя главы администрации Фукалова С.В.

И.о. главы администрации

А.В. Ткаченко

**Административный регламент предоставления муниципальной услуги
«Предоставление в постоянное (бессрочное) пользование земельных участков,
находящихся в собственности муниципального образования, и земельных участков,
государственная собственность на которые не разграничена»**

III. Общие положения

Предмет регулирования административного регламента

1.1. Административный регламент предоставления муниципальной услуги «Предоставление в постоянное (бессрочное) пользование земельных участков, находящихся в собственности муниципального образования, и земельных участков, государственная собственность на которые не разграничена» (далее - административный регламент), определяет порядок, сроки и последовательность действий (административных процедур) комитета по управлению муниципальной собственностью муниципального района «Печора» (далее – Комитет), муниципального автономного учреждения «Многофункциональный центр предоставления государственных и муниципальных услуг» (далее – МФЦ), формы контроля за исполнением административного регламента, ответственность должностных лиц Комитета, МФЦ, предоставляющих муниципальные услуги, за несоблюдение ими требований регламентов при выполнении административных процедур (действий), порядок обжалования действий (бездействия) должностного лица, а также принимаемого им решения при предоставлении в постоянное (бессрочное) пользование земельных участков, находящихся в собственности муниципального образования, и земельных участков, государственная собственность на которые не разграничена (далее – муниципальная услуга).

Настоящий административный регламент разработан в целях упорядочения административных процедур и административных действий, повышения качества предоставления и доступности муниципальной услуги, устранения избыточных действий и избыточных административных процедур, сокращения количества документов, представляемых заявителями для получения муниципальной услуги, применения новых оптимизированных форм документов, снижения количества взаимодействий заявителей с должностными лицами, сокращения срока предоставления муниципальной услуги, а также сроков исполнения отдельных административных процедур и административных действий в рамках предоставления муниципальной услуги, если это не противоречит законодательству Российской Федерации, Республики Коми, муниципального образования.

Круг заявителей

1.2. Заявителями являются юридические лица (государственные и муниципальные учреждения (бюджетные, казенные, автономные), казенные предприятия, центры исторического наследия президентов Российской Федерации, прекратившие исполнение своих полномочий).

1.3. От имени заявителя, в целях получения услуги может выступать лицо, имеющее такое право в соответствии с законодательством Российской Федерации, либо в силу наделения его заявителем в порядке, установленном законодательством Российской Федерации, соответствующими полномочиями.

Требования к порядку информирования о предоставлении муниципальной услуги

1.4. Информация о порядке предоставления муниципальной услуги размещается:

- на информационных стендах, расположенных в Комитете, в МФЦ;
- в электронном виде в информационно-телекоммуникационной сети Интернет (далее – сеть Интернет):

1. на официальном сайте администрации муниципального района «Печора» (далее – Администрация), МФЦ;

2. в федеральной государственной информационной системе «Единый портал государственных и муниципальных услуг (функций)» (<http://www.gosuslugi.ru/>) и региональной информационной системе «Портал государственных и муниципальных услуг (функций) Республики Коми» (<http://pgu.rkomi.ru/>) (далее – порталы государственных и муниципальных услуг (функций));

- на аппаратно-программных комплексах – Интернет-киоск.

Информацию о порядке предоставления муниципальной услуги можно получить:

- посредством телефонной связи по номеру Комитета, МФЦ, в том числе центра телефонного обслуживания (далее – ЦТО), телефон: 8-800-200-8212;

- посредством факсимильного сообщения;

- при личном обращении в Комитет, МФЦ;

- при письменном обращении в Комитет, МФЦ, в том числе по электронной почте;

- путем публичного информирования.

Информация о порядке предоставления муниципальной услуги должна содержать:

- сведения о порядке предоставления муниципальной услуги;

- категории заявителей;

- адрес Комитета, МФЦ для приема документов, необходимых для предоставления муниципальной услуги, режим работы Комитета, МФЦ;

- порядок передачи результата заявителю;

- сведения, которые необходимо указать в заявлении о предоставлении муниципальной услуги;

- перечень документов, необходимых для предоставления муниципальной услуги (в том числе с разделением таких документов на документы, которые заявитель обязан предоставить самостоятельно, и документы, которые заявитель вправе предоставить по собственной инициативе);

- срок предоставления муниципальной услуги;

- сведения о порядке обжалования действий (бездействия) и решений должностных лиц;

- источник получения документов, необходимых для предоставления муниципальной услуги;

- время приема и выдачи документов.

В любое время с момента приёма документов до получения результатов услуги заявитель имеет право на получение сведений о ходе предоставления услуги по письменному обращению, телефону, электронной почте, лично.

Консультации по процедуре предоставления муниципальной услуги осуществляются специалистами Комитета, МФЦ, в том числе ЦТО в соответствии с должностными инструкциями.

При ответах на телефонные звонки и личные обращения специалисты ответственные за информирование, подробно, четко и в вежливой форме информируют обратившихся заявителей по интересующим их вопросам.

Устное информирование каждого обратившегося за информацией заявителя осуществляется не более 15 минут.

В случае если для подготовки ответа на устное обращение требуется более продолжительное время, специалист Комитета, МФЦ, ответственный за информирование, предлагает заинтересованным лицам перезвонить в определенный день и в определенное

время. К назначенному сроку ответ по вопросам заявителей должен быть подготовлен. В случае необходимости ответ готовится при взаимодействии Комитета и МФЦ.

В случае если предоставление информации, необходимой заявителю, не представляется возможным посредством телефона, специалист Комитета, МФЦ, принявший телефонный звонок, разъясняет заявителю право обратиться с письменным обращением в Комитет, МФЦ и требования к оформлению обращения.

Ответ на письменное обращение, поступившее в Комитет, МФЦ направляется заявителю в срок, не превышающий 30 календарных дней со дня регистрации обращения.

Письменный ответ на обращение должен содержать фамилию и номер телефона исполнителя и направляется по почтовому адресу или адресу электронной почты, указанному в обращении.

В случае если, в письменном обращении не указана фамилия заявителя, направившего обращение, и почтовый адрес, по которому должен быть направлен ответ, ответ на обращение не дается.

Публичное информирование о порядке предоставления муниципальной услуги осуществляется посредством размещения соответствующей информации в средствах массовой информации, на официальных сайтах Администрации, МФЦ.

Прием документов, необходимых для предоставления муниципальной услуги, осуществляется в Комитете, МФЦ.

Информация о справочных телефонах, адресах электронной почты, адресах местонахождения, режиме работы и приеме заявителей в Комитете, МФЦ содержится в Приложении № 1 к настоящему административному регламенту.

IV. Стандарт предоставления муниципальной услуги

Наименование муниципальной услуги

2.1. Наименование муниципальной услуги: «Предоставление в постоянное (бессрочное) пользование земельных участков, находящихся в собственности муниципального образования, и земельных участков, государственная собственность на которые не разграничена».

Наименование органа, предоставляющего муниципальную услугу

2.2. Предоставление муниципальной услуги осуществляется администрацией муниципального района «Печора», через земельный отдел комитета по управлению муниципальной собственностью муниципального района «Печора» (далее – Земельный отдел).

Органы и организации, участвующие в предоставлении муниципальной услуги, обращение в которые необходимо для предоставления муниципальной услуги

2.3. Для получения муниципальной услуги заявитель обращается в одну из следующих организаций, участвующих в предоставлении муниципальной услуги:

2.3.1. МФЦ - в части приема и регистрации документов у заявителя, уведомления и выдачи результата муниципальной услуги заявителю.

2.3.2. Земельный отдел – в части приема и регистрации документов у заявителя, запроса недостающих документов, находящихся в распоряжении органов государственной власти, органов местного самоуправления и подведомственных этим органам организациях, принятия решения, выдачи результата предоставления услуги.

2.4. Органы и организации, участвующие в предоставлении муниципальной услуги:

2.4.1 Федеральная служба государственной регистрации, кадастра и картографии – в части предоставления:

- кадастрового паспорта испрашиваемого земельного участка либо кадастровой выписки об испрашиваемом земельном участке,
- выписки из Единого государственного реестра прав на недвижимое имущество и сделок с ним (далее – ЕГРП) о правах на приобретаемый земельный участок (за исключением случаев образования земельных участков, государственная собственность на которые не разграничена) или уведомление об отсутствии в ЕГРП запрашиваемых сведений о зарегистрированных правах на указанный земельный участок;

2.4.2. Федеральная налоговая служба – в части предоставления выписки из Единого государственного реестра юридических лиц (далее – выписка ЕГРЮЛ) о юридическом лице, являющемся заявителем.

Запрещается требовать от заявителя:

- представления документов и информации или осуществления действий, представление или осуществление которых не предусмотрено нормативными правовыми актами, регулирующими отношения, возникающие в связи с предоставлением муниципальной услуги.

Описание результата предоставления муниципальной услуги

2.5. Результатом предоставления муниципальной услуги является:

1) решение о предоставлении в постоянное (бессрочное) пользование земельного участка (далее – решение о предоставлении муниципальной услуги), уведомление о предоставлении муниципальной услуги;

2) решение об отказе в предоставлении в постоянное (бессрочное) пользование земельного участка (далее – решение об отказе в предоставлении муниципальной услуги); уведомление об отказе в предоставлении муниципальной услуги.

Срок предоставления муниципальной услуги

2.6. Срок предоставления муниципальной услуги составляет 30 календарных дней, исчисляемых с момента обращения заявителя с документами, необходимыми для предоставления муниципальной услуги.

При наличии противоречивых сведений в представленных документах Земельный отдел в пределах срока оказания муниципальной услуги осуществляет проверку на предмет соответствия указанных сведений действительности посредством направления запросов в органы и организации, располагающие необходимой информацией.

Перечень нормативных правовых актов, регулирующих отношения, возникающие в связи с предоставлением муниципальной услуги

2.7. Предоставление муниципальной услуги осуществляется в соответствии со следующими нормативными правовыми актами:

- Конституцией Российской Федерации (принята всенародным голосованием 12.12.1993) («Собрание законодательства Российской Федерации», 04.08.2014, № 31, ст. 4398);
- Федеральным законом от 27.07.2010 № 210-ФЗ «Об организации предоставления государственных и муниципальных услуг» («Российская газета», № 168, 30.07.2010);
- Федеральным законом от 06.10.2003 № 131-ФЗ «Об общих принципах организации местного самоуправления в Российской Федерации» («Собрание законодательства Российской Федерации», 06.10.2003, № 40, ст. 3822);
- Федеральным законом от 06.04.2011 № 63-ФЗ «Об электронной подписи» («Российская газета», № 75, 08.04.2011);

- Федеральным законом от 27.07.2006 № 152-ФЗ «О персональных данных» («Российская газета», № 165, 29.07.2006);
- Постановлением Правительства Российской Федерации от 22.12.2012 № 1376 «Об утверждении Правил организации деятельности многофункциональных центров предоставления государственных и муниципальных услуг» («Российская газета», № 303, 31.12.2012);
- Приказом Министерства экономического развития Российской Федерации от 12.01.2015 № 1 «Об утверждении перечня документов, подтверждающих право заявителя на приобретение земельного участка без проведения торгов» («Официальный интернет-портал правовой информации <http://www.pravo.gov.ru>, 28.02.2015);
- Конституцией Республики Коми (принята Верховным Советом Республики Коми 17.02.1994) («Ведомости Верховного совета Республики Коми», 1994, №2, ст. 21).

Исчерпывающий перечень документов, необходимых в соответствии с нормативными правовыми актами для предоставления муниципальной услуги, подлежащих представлению заявителем, способы их получения заявителем, в том числе в электронной форме, порядок их представления

2.8. Для получения муниципальной услуги заявители подают в Земельный отдел, МФЦ заявление о предоставлении муниципальной услуги (по форме согласно Приложению № 2 к настоящему административному регламенту), а также следующие документы в 1 экземпляре:

1) В случае, если заявителем является государственное или муниципальное учреждение (бюджетное, казенное, автономное):

- документы, подтверждающие право заявителя на предоставление земельного участка в соответствии с целями использования земельного участка.

2) В случае если заявителем является казенное предприятие либо центр исторического наследия президентов Российской Федерации, прекративших исполнение своих полномочий:

- документы, подтверждающие право заявителя на предоставление земельного участка в соответствии с целями использования земельного участка.

2.8.1. В целях установления личности заявителя, при обращении за получением муниципальной услуги заявителю для ознакомления необходимо представить документ, удостоверяющий личность.

2.8.2. В случае если от имени заявителя действует лицо, являющееся его представителем в соответствии с законодательством Российской Федерации, также представляется документ, удостоверяющий личность представителя, и документ, подтверждающий соответствующие полномочия.

2.8.3. Документы, необходимые для предоставления муниципальной услуги, предоставляются заявителем следующими способами:

- лично (в Комитет, МФЦ);
- посредством почтового отправления (в Комитет).

Исчерпывающий перечень документов, необходимых в соответствии с нормативными правовыми актами для предоставления муниципальной услуги, которые находятся в распоряжении государственных органов, органов местного самоуправления и иных органов, участвующих в предоставлении государственных или муниципальных услуг, и которые заявитель вправе представить, а также способы их получения заявителями, в том числе в электронной форме, порядок их представления

2.9. Документами, необходимыми в соответствии с нормативными правовыми

актами для предоставления муниципальной услуги, которые подлежат получению в рамках межведомственного информационного взаимодействия, являются:

1) кадастровый паспорт испрашиваемого земельного участка либо кадастровая выписка об испрашиваемом земельном участке;

2) выписка из ЕГРП о правах на приобретаемый земельный участок (за исключением случаев образования земельных участков, государственная собственность на которые не разграничена) или уведомление об отсутствии в ЕГРП запрашиваемых сведений о зарегистрированных правах на указанный земельный участок;

3) выписка из ЕГРЮЛ о юридическом лице.

2.9.1. Документы, указанные в пункте 2.9 настоящего административного регламента, заявитель вправе представить по собственной инициативе.

Указание на запрет требовать от заявителя

2.10. Запрещается требовать от заявителя:

- представления документов и информации, в том числе подтверждающих внесение заявителем платы за предоставление муниципальной услуги, которые находятся в распоряжении органов, предоставляющих муниципальные услуги, государственных органов, иных органов местного самоуправления либо подведомственных государственным органам или органам местного самоуправления организаций в соответствии с нормативными правовыми актами Российской Федерации, нормативными правовыми актами Республики Коми, муниципальными правовыми актами, за исключением документов, включенных в определенной частью 6 статьи 7 Федерального закона от 27 июля 2010 г. № 210-ФЗ «Об организации предоставления государственных и муниципальных услуг» перечень документов. Заявитель вправе представить указанные документы и информацию по собственной инициативе;

- осуществления действий, в том числе согласований, необходимых для получения муниципальной услуги и связанных с обращением в государственные органы, иные органы местного самоуправления, организации, за исключением получения услуг и получения документов и информации, предоставляемых в результате предоставления таких услуг, включенных в перечни, указанные в части 1 статьи 9 Федерального закона от 27 июля 2010 г. № 210-ФЗ «Об организации предоставления государственных и муниципальных услуг».

Исчерпывающий перечень оснований для отказа в приеме документов, необходимых для предоставления муниципальной услуги

2.11. В соответствии с законодательством Российской Федерации оснований для отказа в приеме документов, необходимых для предоставления муниципальной услуги, не имеется.

Исчерпывающий перечень оснований для приостановления или отказа в предоставлении муниципальной услуги

2.12. Приостановление предоставления муниципальной услуги не предусмотрено.

2.13. Основаниями для отказа в предоставлении муниципальной услуги являются:

1) наличие в представленных документах недостоверной информации, порядок определения которой закреплен абзацем 2 пункта 2.6 настоящего административного регламента;

2) цель использования земельного участка, указанная в заявлении, не соответствует целевому назначению земельного участка и принадлежностью к той или иной категории земель, установленных статьей 7 Земельного кодекса Российской Федерации;

3) изъятия испрашиваемого земельного участка из оборота;
4) факт нахождения, испрашиваемого земельного участка у заявителя на праве безвозмездного пользования сроком до одного года;

5) если помещения в здании, сооружении, расположенных на неделимом земельном участке, принадлежат одним лицам на праве собственности, другим лицам на праве хозяйственного ведения и (или) оперативного управления либо на неделимом земельном участке расположены несколько зданий, сооружений, принадлежащих одним лицам на праве собственности, другим лицам на праве хозяйственного ведения и (или) оперативного управления, такой земельный участок может быть предоставлен этим лицам в аренду с множественностью лиц на стороне арендатора;

6) в случае, если помещения в здании, сооружении, расположенных на неделимом земельном участке, принадлежат одним лицам на праве хозяйственного ведения, другим лицам на праве оперативного управления или всем лицам на праве хозяйственного ведения либо на неделимом земельном участке расположены несколько зданий, сооружений, принадлежащих одним лицам на праве хозяйственного ведения, другим лицам на праве оперативного управления или всем лицам на праве хозяйственного ведения, эти лица имеют право на приобретение такого земельного участка в аренду с множественностью лиц на стороне арендатора.

2.13.1. После устранения оснований для отказа в предоставлении муниципальной услуги в случаях, предусмотренных пунктом 2.13 настоящего административного регламента, заявитель вправе обратиться повторно за получением муниципальной услуги.

Перечень услуг, которые являются необходимыми и обязательными для предоставления муниципальной услуги, в том числе сведения о документе (документах), выдаваемом (выдаваемых) организациями, участвующими в предоставлении муниципальной услуги

2.14. Услуги, необходимые и обязательные для предоставления муниципальной услуги, отсутствуют.

Исчерпывающий перечень документов, необходимых в соответствии с нормативными правовыми актами для предоставления услуг, которые являются необходимыми и обязательными для предоставления муниципальной услуги, способы их получения заявителем, в том числе в электронной форме, порядок их представления

2.15. Документов, необходимых для предоставления услуг, которые являются необходимыми и обязательными для предоставления муниципальной услуги, законодательством Российской Федерации и законодательством Республики Коми не предусмотрено.

Порядок, размер и основания взимания государственной пошлины или иной платы, взимаемой за предоставление муниципальной услуги

2.16. Муниципальная услуга предоставляется бесплатно.

Порядок, размер и основания взимания платы за предоставление услуг, необходимых и обязательных для предоставления муниципальной услуги, включая информацию о методике расчета такой платы

2.17. В связи с отсутствием необходимых и обязательных услуг для предоставления

муниципальной услуги, плата не взимается.

**Максимальный срок ожидания в очереди при подаче запроса
о предоставлении муниципальной услуги и при получении
результата предоставления муниципальной услуги**

2.18. Максимальный срок ожидания в очереди при подаче запроса о предоставлении муниципальной услуги и при получении результата, в том числе через МФЦ, составляет не более 15 минут.

**Срок и порядок регистрации запроса заявителя о предоставлении
муниципальной услуги и услуги, предоставляемой организацией, участвующей
в предоставлении муниципальной услуги, в том числе в электронной форме**

2.19. Заявление и прилагаемые к нему документы регистрируются в день их поступления. Срок регистрации в Комитете или МФЦ не должен превышать 15 минут.

**Требования к помещениям, в которых предоставляется муниципальная
услуга, услуга, предоставляемая организацией, участвующей в предоставлении
муниципальной услуги, к месту ожидания и приема заявителей, размещению
и оформлению визуальной, текстовой и мультимедийной информации
о порядке предоставления таких услуг, в том числе к обеспечению
доступности для инвалидов указанных объектов в соответствии с законодательством
Российской Федерации о социальной защите инвалидов**

2.20. Здание (помещение) Комитета оборудуется информационной табличкой (вывеской) с указанием полного наименования.

Помещения, в которых предоставляются муниципальные услуги должны соответствовать установленным законодательством Российской Федерации требованиям обеспечения комфортными условиями заявителей и должностных лиц, специалистов, в том числе обеспечения возможности реализации прав инвалидов и лиц с ограниченными возможностями на получение по их заявлению муниципальной услуги.

Центральный вход в здание должен быть оборудован пандусом, удобным для въезда в здание колясок с детьми и инвалидов кресел-колясок, а также вывеской, содержащей наименование, место расположения, режим работы, номер телефона для справок.

Прием заявителей осуществляется непосредственно в помещениях, предназначенных для предоставления муниципальной услуги, которые должны быть оборудованы сидячими местами и обеспечены канцелярскими принадлежностями.

Места ожидания должны быть оборудованы сидячими местами для посетителей. Количество мест ожидания определяется исходя из фактической нагрузки и возможностей для их размещения в здании, но не менее 3-х мест. В местах предоставления муниципальной услуги предусматривается оборудование доступных мест общественного пользования (туалетов) и хранения верхней одежды посетителей.

Места для заполнения запросов о предоставлении муниципальной услуги оснащаются столами, стульями, канцелярскими принадлежностями, располагаются в непосредственной близости от информационного стенда с образцами их заполнения и перечнем документов, необходимых для предоставления муниципальной услуги.

Информационные стенды должны содержать:

- сведения о местонахождении, контактных телефонах, графике (режиме) работы органа (учреждения), осуществляющего предоставление муниципальной услуги;

- контактную информацию (телефон, адрес электронной почты, номер кабинета) специалистов, ответственных за прием документов;
- контактную информацию (телефон, адрес электронной почты) специалистов, ответственных за информирование;
- информацию по вопросам предоставления муниципальной услуги (по перечню документов, необходимых для предоставления муниципальной услуги, по времени приема и выдачи документов, по порядку обжалования действий (бездействия) и решений, осуществляемых и принимаемых в ходе предоставления муниципальной услуги).

Рабочие места уполномоченных должностных лиц, ответственных за предоставление муниципальной услуги, оборудуются компьютерами и оргтехникой, позволяющей организовать исполнение муниципальной услуги в полном объеме.

2.21. Требования к помещениям МФЦ, в которых предоставляются государственные и муниципальные услуги.

Для организации взаимодействия с заявителями помещение МФЦ делится на следующие функциональные секторы (зоны):

- а) сектор информирования и ожидания;
- б) сектор приема заявителей.

Сектор информирования и ожидания включает в себя:

а) информационные стенды, содержащие актуальную и исчерпывающую информацию, необходимую для получения государственных и муниципальных услуг, в том числе:

- перечень государственных и муниципальных услуг, предоставление которых организовано в МФЦ;
- сроки предоставления государственных и муниципальных услуг;
- размеры государственной пошлины и иных платежей, уплачиваемых заявителем при получении государственных и муниципальных услуг, порядок их уплаты;
- информацию о дополнительных (сопутствующих) услугах, а также об услугах, необходимых и обязательных для предоставления государственных и муниципальных услуг, размерах и порядке их оплаты;
- порядок обжалования действий (бездействия), а также решений органов, предоставляющих государственные услуги, и органов, предоставляющих муниципальные услуги, государственных и муниципальных служащих, МФЦ, работников МФЦ;
- информацию о предусмотренной законодательством Российской Федерации ответственности должностных лиц органов, предоставляющих государственные услуги, должностных лиц органов, предоставляющих муниципальные услуги, работников МФЦ, работников организаций, привлекаемых к реализации функций МФЦ в соответствии с частью 1.1 статьи 16 Федерального закона от 27.07.2010 № 210-ФЗ «Об организации предоставления государственных и муниципальных услуг» и положениями пунктов 29 - 31 Правил организации деятельности многофункциональных центров предоставления государственных и муниципальных услуг, утвержденных постановлением Правительства Российской Федерации от 22.12.2012 № 1376, за нарушение порядка предоставления государственных и муниципальных услуг;
- информацию о порядке возмещения вреда, причиненного заявителю в результате ненадлежащего исполнения либо неисполнения МФЦ или его работниками, а также привлекаемыми организациями или их работниками обязанностей, предусмотренных законодательством Российской Федерации;
- режим работы и адреса иных МФЦ и привлекаемых организаций, находящихся на территории субъекта Российской Федерации;
- иную информацию, необходимую для получения государственной и муниципальной услуги;

б) не менее одного окна (иного специально оборудованного рабочего места), предназначенного для информирования заявителей о порядке предоставления

государственных и муниципальных услуг, о ходе рассмотрения запросов о предоставлении государственных и муниципальных услуг, а также для предоставления иной информации, в том числе указанной в подпункте «а» настоящего пункта;

в) программно-аппаратный комплекс, обеспечивающий доступ заявителей к Единому portalу государственных и муниципальных услуг (функций), Portalу государственных и муниципальных услуг (функций), а также к информации о муниципальных услугах, предоставляемых в МФЦ;

г) стулья, кресельные секции, скамьи (банкетки) и столы (стойки) для оформления документов с размещением на них форм (бланков) документов, необходимых для получения муниципальных услуг;

д) электронную систему управления очередью, предназначенную для:

- регистрации заявителя в очереди;
- учета заявителей в очереди, управления отдельными очередями в зависимости от видов услуг;
- отображение статуса очереди;
- автоматического перенаправления заявителя в очередь на обслуживание к следующему работнику МФЦ;
- формирования отчетов о посещаемости МФЦ, количестве заявителей, очередях, среднем времени ожидания (обслуживания) и о загруженности работников.

Сектор приема заявителей, оборудованный окнами для приема и выдачи документов, оформляется информационными табличками с указанием номера окна, фамилии, имени, отчества (при наличии) и должности работника МФЦ, осуществляющего прием и выдачу документов.

Здание (помещение) МФЦ оборудуется информационной табличкой (вывеской), содержащей полное наименование МФЦ, а также информацию о режиме его работы.

Вход в здание (помещение) МФЦ и выход из него оборудуются соответствующими указателями с автономными источниками бесперебойного питания, а также лестницами с поручнями и пандусами для передвижения детских и инвалидных колясок в соответствии с требованиями Федерального закона от 30.12.2009 № 384-ФЗ «Технический регламент о безопасности зданий и сооружений».

Помещения МФЦ, предназначенные для работы с заявителями, располагаются на нижних этажах здания и имеют отдельный вход. В случае расположения МФЦ на втором этаже и выше здание оснащается лифтом, эскалатором или иными автоматическими подъемными устройствами, в том числе для инвалидов.

В МФЦ организуется бесплатный туалет для посетителей, в том числе туалет, предназначенный для инвалидов.

На территории, прилегающей к МФЦ, располагается бесплатная парковка для автомобильного транспорта посетителей, в том числе предусматривающая места для специальных автотранспортных средств инвалидов.

Помещения МФЦ в соответствии с законодательством Российской Федерации должны отвечать требованиям пожарной, санитарно-эпидемиологической безопасности, а также должны быть оборудованы средствами пожаротушения и оповещения о возникновении чрезвычайной ситуации, системой кондиционирования воздуха, иными средствами, обеспечивающими безопасность и комфортное пребывание заявителей.

Показатели доступности и качества муниципальных услуг

2.22. Показатели доступности и качества муниципальных услуг:

Показатели	Единица измерения	Нормативное значение показателя
Показатели доступности		
Наличие возможности получения в электронном	да/нет	да

виде (в соответствии с этапами перевода муниципальной услуги на предоставление в электронном виде)		
Наличие возможности получения муниципальной услуги через МФЦ	да/нет	да
Показатели качества		
Удельный вес заявлений граждан, рассмотренных в установленный срок, в общем количестве обращений граждан в Органе	%	100
Удельный вес рассмотренных в установленный срок заявлений на предоставление услуги в общем количестве заявлений на предоставление услуги через МФЦ	%	100
Удельный вес обоснованных жалоб в общем количестве заявлений на предоставление муниципальной услуги в Органе	%	0
Удельный вес количества обоснованных жалоб в общем количестве заявлений на предоставление услуги через МФЦ	%	0

Иные требования, в том числе учитывающие особенности предоставления муниципальной услуги в многофункциональных центрах предоставления государственных и муниципальных услуг и особенности предоставления муниципальной услуги в электронной форме

2.23. Сведения о предоставлении муниципальной услуги и форма заявления для предоставления муниципальной услуги находится на Интернет-сайте Администрации (www.pechoraonline.ru), порталах государственных и муниципальных услуг (функций).

2.24. Предоставление муниципальной услуги через МФЦ осуществляется по принципу «одного окна», в соответствии с которым предоставление муниципальной услуги осуществляется после однократного обращения заявителя с соответствующим заявлением, а взаимодействие МФЦ с Комитетом осуществляется без участия заявителя. Заявление о предоставлении муниципальной услуги подается заявителем через МФЦ лично.

В МФЦ обеспечиваются:

- а) функционирование автоматизированной информационной системы МФЦ;
- б) бесплатный доступ заявителей к порталам государственных и муниципальных услуг (функций).

III. Состав, последовательность и сроки выполнения административных процедур, требования к порядку их выполнения, в том числе особенности выполнения административных процедур в электронной форме, а также особенности выполнения административных процедур в многофункциональных центрах

3.1. Предоставление муниципальной услуги включает в себя следующие административные процедуры:

- 1) прием и регистрация заявления о предоставлении муниципальной услуги;
- 2) осуществление межведомственного информационного взаимодействия в рамках предоставления муниципальной услуги;
- 3) принятие решения о предоставлении муниципальной услуги или решения об

отказе в предоставлении муниципальной услуги;

4) выдача заявителю результата предоставления муниципальной услуги.

Основанием для начала предоставления муниципальной услуги служит поступившее заявление о предоставлении муниципальной услуги.

Блок-схема предоставления муниципальной услуги приведена в Приложении № 3 к настоящему административному регламенту.

Прием и регистрация заявления о предоставлении муниципальной услуги

3.2. Основанием для начала исполнения административной процедуры является обращение заявителя в Земельный отдел, МФЦ о предоставлении муниципальной услуги.

Обращение заявителя в Земельный отдел может осуществляться в очной и заочной форме путем подачи заявления и иных документов.

Очная форма подачи документов – подача заявления и иных документов при личном приеме в порядке общей очереди в приемные часы или по предварительной записи. При очной форме подачи документов заявитель подает заявление и документы, указанные в пункте 2.8 – 2.8.2 настоящего административного регламента, в пункте 2.9 административного регламента (в случае, если заявитель предоставляет их самостоятельно), в бумажном виде, то есть документы установленной формы, сформированные на бумажном носителе.

В МФЦ предусмотрена только очная форма подачи документов.

Заочная форма подачи документов – направление заявления о предоставлении муниципальной услуги и иных документов через организацию почтовой связи.

При заочной форме подачи документов заявитель направляет заявление и документы, указанные в пункте 2.8 – 2.8.2 административного регламента, 2.9 административного регламента (в случае, если заявитель представляет данные документы самостоятельно), в бумажном виде, в виде копий документов на бумажном.

Направление заявления и документов, указанных в пункте 2.8 – 2.8.2, 2.9 (в случае, если заявитель представляет данные документы самостоятельно) административного регламента, в бумажном виде осуществляется через организацию почтовой связи (направляются заказным письмом с уведомлением о вручении).

При направлении документов через организацию почтовой связи, иную организацию, осуществляющую доставку корреспонденции днем регистрации заявления является день получения Комитетом.

При направлении заявления и документов, указанных в пунктах 2.8.-2.8.2, 2.9 (в случае, если заявитель представляет данные документы самостоятельно) настоящего административного регламента через организацию почтовой связи удостоверение верности копий документов осуществляется в порядке, установленном федеральным законодательством.

При очной форме подачи документов, заявление о предоставлении муниципальной услуги оформляется заявителем в ходе приема в Земельном отделе, МФЦ, либо оформлено заранее.

По просьбе обратившегося лица, заявление оформляется специалистом Земельного отдела, МФЦ, ответственным за прием документов, с использованием программных средств. В этом случае заявитель собственноручно вписывает в заявление свою фамилию, имя и отчество, ставит дату и подпись.

Специалист Органа, ответственный за прием документов, осуществляет следующие действия в ходе приема заявителя:

- устанавливает предмет обращения, проверяет документ, удостоверяющий личность;
- проверяет полномочия заявителя;
- проверяет наличие всех документов, необходимых для предоставления муниципальной услуги, которые заявитель обязан представить самостоятельно в соответствии с пунктом

2.8 – 2.8.2 настоящего административного регламента, а также документов, указанных в пункте 2.9 административного регламента (в случае, если заявитель представил данный документ самостоятельно);

- проверяет соответствие представленных документов требованиям, удостоверяясь, что:
- документы в установленных законодательством случаях нотариально удостоверены, скреплены печатями, имеют надлежащие подписи сторон или определенных законодательством должностных лиц;
- тексты документов написаны разборчиво, наименования юридических лиц - без сокращения, с указанием их мест нахождения;
- фамилии, имена и отчества физических лиц, контактные телефоны, адреса их мест жительства написаны полностью;
- в документах нет подчисток, приписок, зачеркнутых слов и иных неоговоренных исправлений;
- документы не исполнены карандашом;
- документы не имеют серьезных повреждений, наличие которых не позволяет однозначно истолковать их содержание;
- принимает решение о приеме у заявителя представленных документов;
- выдает заявителю уведомление с описью представленных документов и указанием даты их принятия, подтверждающее принятие документов, регистрирует принятое заявление и документы;
- при необходимости изготавливает копии представленных заявителем документов, выполняет на них надпись об их соответствии подлинным экземплярам, заверяет своей подписью с указанием фамилии и инициалов.

При отсутствии у заявителя заполненного заявления или неправильном его заполнении специалист Земельного отдела, МФЦ, ответственный за прием документов, помогает заявителю заполнить заявление.

Длительность осуществления всех необходимых действий не может превышать 15 минут.

Если заявитель обратился заочно, специалист Земельного отдела, ответственный за прием документов:

- регистрирует его под индивидуальным порядковым номером в день поступления документов в информационную систему;
- проверяет правильность оформления заявления и правильность оформления иных документов, поступивших от заявителя;
- проверяет представленные документы на предмет комплектности;
- отправляет заявителю уведомление с описью принятых документов и указанием даты их принятия, подтверждающее принятие документов.

Уведомление направляется заявителю не позднее дня, следующего за днем поступления заявления и документов, способом, который использовал заявитель при заочном обращении (заказным письмом по почте).

При поступлении заявления и документов, необходимых для предоставления муниципальной услуги в МФЦ специалист МФЦ регистрирует запрос в информационной системе МФЦ с присвоением запросу регистрационного номера не позднее рабочего дня МФЦ, следующего за днем получения запроса от заявителя. Специалист МФЦ проверяет полноту комплекта документов и достоверность содержащихся в представленных в заявлении и прилагаемых к нему документах сведений, выдает заявителю расписку в получении документов, в которой указывается:

- место, дата и время приема запроса заявителя;
- фамилия, имя, отчество заявителя;
- перечень принятых документов от заявителя;
- фамилия, имя, отчество специалиста, принявшего запрос;
- срок предоставления муниципальной услуги в соответствии с настоящим

административным регламентом.

При установлении фактов отсутствия необходимых документов, несоответствия документов требованиям, указанным в настоящем административном регламенте, специалист Земельного отдела, МФЦ, ответственный за прием документов, устно уведомляет заявителя о наличии препятствий для предоставления муниципальной услуги, объясняет заявителю содержание выявленных недостатков в представленных документах, и предлагает принять меры по их устранению.

По итогам исполнения административной процедуры по приему документов в Земельного отдела, специалист Земельного отдела, ответственный за прием документов, формирует документы (дело) и передает его специалисту Земельного отдела, ответственному за принятие решения.

В случае, если заявитель не представил самостоятельно документы, указанные в пункте 2.9 административного регламента, специалист Земельного отдела, ответственный за прием документов, передает документы (дело) специалисту, ответственному за межведомственное взаимодействие.

По итогам исполнения административной процедуры по приему документов в МФЦ специалист МФЦ, ответственный за прием документов, формирует документы (дело) и передает его в этот же день документы в Земельного отдела.

3.2.1. Критерием принятия решения является наличие заявления и прилагаемых к нему документов.

3.2.2. Максимальный срок исполнения административной процедуры составляет 3 календарных дня с момента обращения заявителя о предоставлении муниципальной услуги.

3.2.3. Результатом административной процедуры является:

- прием и регистрация заявления (документов) и передача заявления (документов) специалисту Земельного отдела, ответственному за принятие решений.
- прием и регистрация документов, представленных заявителем в Земельном отделе, МФЦ и передача зарегистрированных документов специалисту, ответственному за межведомственное взаимодействие (в случае, если заявитель самостоятельно не представил документы, указанные в пункте 2.9 административного регламента).

Фиксацией результата выполненной административной процедуры является запись в регистрационном журнале с отметкой о приеме документов.

Осуществление межведомственного информационного взаимодействия в рамках предоставления муниципальной услуги

3.3. Основанием для начала осуществления административной процедуры является получение специалистом Земельного отдела, ответственным за межведомственное взаимодействие, документов и информации для направления межведомственных запросов о получении документов (сведений из них), указанных в пункте 2.9 настоящего административного регламента.

Специалист Земельного отдела, ответственный за межведомственное взаимодействие, не позднее дня, следующего за днем поступления заявления:

- оформляет межведомственные запросы;
- подписывает оформленный межведомственный запрос у лица, ответственного за подписание межведомственного запроса;
- регистрирует межведомственный запрос в соответствующем реестре;
- направляет межведомственный запрос в соответствующий орган или организацию.

Межведомственный запрос оформляется и направляется в соответствии с порядком межведомственного информационного взаимодействия, предусмотренным действующим законодательством.

Межведомственный запрос содержит:

- 1) наименование Комитета направляющего межведомственный запрос;
- 2) наименование органа или организации, в адрес которых направляется межведомственный запрос;
- 3) наименование муниципальной услуги, для предоставления которой необходимо представление документа и (или) информации, а также, если имеется, номер (идентификатор) такой услуги в реестре услуг.
- 4) указание на положения нормативного правового акта, которыми установлено представление документа и (или) информации, необходимых для предоставления муниципальной услуги, и указание на реквизиты данного нормативного правового акта;
- 5) сведения, необходимые для представления документа и (или) информации, изложенные заявителем в поданном заявлении;
- 6) контактная информация для направления ответа на межведомственный запрос;
- 7) дата направления межведомственного запроса и срок ожидаемого ответа на межведомственный запрос;
- 8) фамилия, имя, отчество и должность лица, подготовившего и направившего межведомственный запрос, а также номер служебного телефона и (или) адрес электронной почты данного лица для связи;
- 9) информация о факте получения согласия, предусмотренного частью 5 статьи 7 Федерального закона от 27.07.2010 № 210-ФЗ «Об организации предоставления государственных и муниципальных услуг» (при направлении межведомственного запроса в случае, предусмотренном частью 5 статьи 7 вышеуказанного Федерального закона).

Направление межведомственного запроса осуществляется одним из следующих способов:

- почтовым отправлением;
- курьером, под расписку;
- через СМЭВ (систему межведомственного электронного взаимодействия).

Использование СМЭВ для подготовки и направления межведомственного запроса, а также получения запрашиваемого документа (информации) осуществляется в установленном нормативными правовыми актами Российской Федерации и Республики Коми порядке.

Межведомственный запрос, направляемый с использованием СМЭВ, подписывается электронной подписью специалиста Земельного отдела, ответственного за межведомственное взаимодействие.

Направление запросов, контроль за получением ответов на запросы и своевременной передачей указанных ответов в Земельный отдел, осуществляет специалист Земельного отдела, ответственный за межведомственное взаимодействие.

В день получения всех требуемых ответов на межведомственные запросы специалист Земельного отдела, ответственный за межведомственное взаимодействие, передает зарегистрированные ответы и заявление вместе с представленными заявителем документами специалисту Земельного отдела, ответственному за принятие решения о предоставлении услуги.

3.3.1. Критерием принятия решения является отсутствие документов, необходимых для предоставления муниципальной услуги, указанных в пункте 2.9 настоящего административного регламента.

3.3.2. Максимальный срок исполнения административной процедуры составляет 5 рабочих дня с момента получения специалистом Земельного отдела, ответственным за межведомственное взаимодействие, документов и информации для направления межведомственных запросов.

3.3.3. Результатом исполнения административной процедуры является получение документов, и их направление специалисту Земельного отдела, ответственному за принятие решения о предоставлении муниципальной услуги, для принятия решения о предоставлении муниципальной услуги.

Фиксацией результата выполненной административной процедуры является запись в журнале с отметкой о межведомственном запросе (ответе).

Принятие решения о предоставлении муниципальной услуги или решения об отказе в предоставлении муниципальной услуги

3.4. Основанием для начала исполнения административной процедуры является передача в Земельного отдела документов, необходимых для принятия решения.

Специалист Земельного отдела, ответственный за принятие решения о предоставлении услуги, в течение одного рабочего дня осуществляет проверку комплекта документов на предмет наличия всех документов, необходимых для представления муниципальной услуги и соответствия указанных документов установленным требованиям.

При рассмотрении комплекта документов для предоставления муниципальной услуги, специалист Земельного отдела, ответственный за принятие решения о предоставлении услуги, устанавливает соответствие получателя муниципальной услуги критериям, необходимым для предоставления муниципальной услуги, а также наличие оснований для отказа в предоставлении муниципальной услуги, предусмотренных пунктом 2.13 административного регламента

При наличии противоречивых сведений в представленных документах специалист Земельного отдела, ответственный за принятие решения о предоставлении услуги, осуществляет проверку на предмет соответствия указанных сведений действительности посредством направления запросов в органы и организации, располагающие необходимой информацией.

Специалист Земельного отдела, ответственный за принятие решения о предоставлении услуги, по результатам проверки принимает одно из следующих решений:
- решение о предоставлении муниципальной услуги;
- решение об отказе в предоставлении муниципальной услуги (в случае наличия оснований, предусмотренных пунктом 2.13 административного регламента).

Специалист Земельного отдела, ответственный за принятие решения о предоставлении услуги, осуществляет оформление в двух экземплярах решения о предоставлении муниципальной услуги или об отказе в предоставлении муниципальной услуги (далее - документ, являющийся результатом предоставления услуги), и передает данный документ на подпись главе администрации муниципального района «Печора» (далее – Глава администрации).

В случае если заявитель изъявил желание получить результат услуги в Земельного отдела, специалист Земельного отдела, ответственный за принятие решения о предоставлении муниципальной услуги, направляет один экземпляр документа, являющегося результатом предоставления муниципальной услуги, специалисту Земельного отдела ответственному за выдачу результата предоставления муниципальной услуги, для выдачи его заявителю.

В случае если заявитель изъявил желание получить результат услуги в МФЦ, специалист Земельного отдела, ответственный за принятие решения о предоставлении муниципальной услуги, направляет один экземпляр документа, являющегося результатом предоставления муниципальной услуги, специалисту МФЦ.

Второй экземпляр документа, являющегося результатом предоставления муниципальной услуги, подшивается в дело.

3.4.1. Критерием принятия решения является соответствие заявления и прилагаемых к нему документов требованиям настоящего административного регламента.

3.4.2. Максимальный срок исполнения административной процедуры составляет не более 16 календарных дней со дня получения полного комплекта документов, необходимых для принятия решения.

3.4.3. Результатом административной процедуры является направление принятого решения о предоставлении муниципальной услуги или об отказе в предоставлении муниципальной услуги специалисту Земельного отдела, ответственному за выдачу результата предоставления услуги, или специалисту МФЦ, ответственному за межведомственное взаимодействие.

Фиксацией результата выполненной административной процедуры является подписанный документ, подтверждающий решение о предоставлении муниципальной услуги или отказе в предоставлении муниципальной услуги.

Выдача заявителю результата предоставления муниципальной услуги

3.5. Основанием начала исполнения административной процедуры является поступление специалисту Земельного отдела, ответственному за выдачу результата предоставления услуги, или специалисту МФЦ, решения о предоставлении муниципальной услуги или об отказе в предоставлении муниципальной услуги.

В случае если заявитель изъявил желание получить результат услуги в Земельного отдела, при поступлении документа, являющегося результатом предоставления услуги специалист Земельного отдела, ответственный за выдачу результата предоставления услуги, информирует заявителя о дате, с которой заявитель может получить документ, являющийся результатом предоставления услуги.

Информирование заявителя, осуществляется по телефону и посредством отправления электронного сообщения на указанный заявителем адрес электронной почты.

Выдачу уведомления о предоставлении услуги (об отказе в предоставлении услуги) осуществляет специалист Земельного отдела, ответственный за выдачу результата предоставления услуги:

- при личном приеме, под роспись заявителя, которая проставляется в журнале регистрации, при предъявлении им документа удостоверяющего личность, а при обращении представителя также документа, подтверждающего полномочия представителя, либо
- документ, являющийся результатом предоставления муниципальной услуги, направляется по почте заказным письмом с уведомлением.

В случае если заявитель изъявил желание получить результат услуги в МФЦ специалист МФЦ в день поступления от Земельного отдела результата предоставления муниципальной услуги регистрирует входящий документ (результат предоставления муниципальной услуги) и выбранным заявителем способом информирует заявителя о готовности результата предоставления муниципальной услуги.

Выдачу документа, являющегося результатом предоставления услуги, осуществляет специалист МФЦ, ответственный за выдачу результата предоставления муниципальной услуги, при личном приеме заявителя при предъявлении им документа, удостоверяющего личность, а при обращении представителя заявителя также документа, подтверждающего полномочия представителя, оформляет расписку заявителя в получении результата предоставления муниципальной услуги.

3.5.1. Критерием принятия решения является выбор заявителем способа его уведомления о принятом решении, выдачи результата предоставления муниципальной услуги.

3.5.2. Максимальный срок исполнения административной процедуры составляет 3 календарных дня с момента поступления специалисту Земельного отдела, ответственному за выдачу результата предоставления услуги, специалисту МФЦ, документа, являющегося результатом предоставления муниципальной услуги.

3.5.3. Результатом исполнения административной процедуры является уведомление заявителя о принятом решении, выдача заявителю решения о предоставлении в постоянное (бессрочное) пользование земельного участка или решения об отказе в

предоставлении муниципальной услуги.

Способом фиксации результата административной процедуры является регистрация в журнале выдачи результата предоставления муниципальной услуги.

IV. Формы контроля за исполнением административного регламента

Порядок осуществления текущего контроля за соблюдением и исполнением ответственными должностными лицами положений административного регламента предоставления муниципальной услуги и иных нормативных правовых актов, устанавливающих требования к предоставлению муниципальной услуги, а также принятием ими решений

4.1. Текущий контроль за соблюдением и исполнением должностными лицами положений настоящего административного регламента и иных нормативных правовых актов, устанавливающих требования к предоставлению муниципальной услуги, осуществляется Председателем комитета.

Контроль за деятельностью Комитета по предоставлению муниципальной услуги осуществляется заместителем главы администрации МР «Печора», курирующим работу Комитета.

Контроль за исполнением настоящего административного регламента специалистами МФЦ осуществляется руководителем МФЦ.

Порядок и периодичность осуществления плановых и внеплановых проверок полноты и качества предоставления муниципальной услуги, в том числе порядок и формы контроля за полнотой и качеством предоставления муниципальной услуги

4.2. Проверка полноты и качества предоставления муниципальной услуги включает в себя проведение плановых и внеплановых проверок, выявление и устранение нарушений порядка и сроков предоставления муниципальной услуги, рассмотрение обращений заявителей в ходе предоставления муниципальной услуги, содержащих жалобы на решения, действия (бездействие) должностных лиц, осуществляющих предоставление муниципальной услуги.

Плановые проверки проводятся в соответствии с планом работы Комитета, но не реже 1 раза в 3 года.

Внеплановые проверки проводятся в случае поступления в Комитет обращений физических и юридических лиц с жалобами на нарушения их прав и законных интересов.

При проверке могут рассматриваться все вопросы, связанные с предоставлением муниципальной услуги, или вопросы, связанные с исполнением отдельных административных процедур.

По результатам проверок должностное лицо, осуществляющее текущий контроль, дает указания по устранению выявленных отклонений и нарушений и контролирует их исполнение.

Ответственность должностных лиц за решения и действия (бездействия), принимаемые (осуществляемые) ими в ходе предоставления муниципальной услуги

4.3. Специалист Комитета несет персональную ответственность за соблюдение сроков и последовательности действий (административных процедур) при предоставлении услуги.

МФЦ и его специалисты, несут ответственность, установленную законодательством Российской Федерации:

- 1) за полноту передаваемых Комитету запросов, иных документов, принятых от

заявителя в МФЦ;

2) за своевременную передачу запросов, иных документов, принятых от заявителя, а также за своевременную выдачу заявителю документов.

3) за соблюдение прав субъектов персональных данных, за соблюдение законодательства Российской Федерации, устанавливающего особенности обращения с информацией, доступ к которой ограничен федеральным законом.

4) за решения и действие (бездействие), принимаемые (осуществляемые) ими в ходе предоставления муниципальной услуги.

Жалоба на нарушение порядка предоставления муниципальной услуги МФЦ рассматривается Администрацией.

Положения, характеризующие требования к порядку и формам контроля за предоставлением муниципальной услуги, в том числе со стороны граждан, их объединений и организаций

4.4. Граждане, юридические лица, их объединения и организации в случае выявления фактов нарушения порядка предоставления муниципальной услуги или ненадлежащего исполнения настоящего административного регламента вправе обратиться с жалобой в Орган, правоохранительные органы и органы государственной власти.

Общественный контроль за предоставлением муниципальной услуги включает в себя организацию и проведение совместных мероприятий (семинаров, проблемных дискуссий, «горячих линий», конференций, «круглых» столов). Рекомендации и предложения по вопросам предоставления муниципальной услуги, выработанные в ходе проведения таких мероприятий, учитываются Органом, органами исполнительной власти Республики Коми, подведомственными данным органам организациями, участвующими в предоставлении муниципальной услуги, МФЦ в дальнейшей работе по предоставлению муниципальной услуги.

V. Досудебный (внесудебный) порядок обжалования решений и действий (бездействия) органа, предоставляющего муниципальную услугу, а также должностных лиц, муниципальных служащих

Информация для заявителя о его праве подать жалобу на решение и (или) действие (бездействие) органа местного самоуправления и (или) его должностных лиц, муниципальных служащих при предоставлении муниципальной услуги

5.1. Заявители имеют право на обжалование решений, принятых в ходе предоставления муниципальной услуги, действий или бездействия должностных лиц Комитета в досудебном порядке.

Предмет жалобы

5.2. Заявитель может обратиться с жалобой, в том числе в следующих случаях:

1) нарушение срока регистрации запроса заявителя о предоставлении муниципальной услуги;

2) нарушение срока предоставления муниципальной услуги;

3) требование у заявителя документов, не предусмотренных нормативными правовыми актами Российской Федерации, нормативными правовыми актами Республики Коми, муниципальными правовыми актами для предоставления муниципальной услуги;

4) отказ в приеме документов, предоставление которых предусмотрено нормативными правовыми актами Российской Федерации, нормативными правовыми актами Республики Коми, муниципальными правовыми актами для предоставления

муниципальной услуги, у заявителя;

5) отказ в предоставлении муниципальной услуги, если основания отказа не предусмотрены федеральными законами и принятыми в соответствии с ними иными нормативными правовыми актами Российской Федерации, нормативными правовыми актами Республики Коми, муниципальными правовыми актами;

6) затребование с заявителя при предоставлении муниципальной услуги платы, не предусмотренной нормативными правовыми актами Российской Федерации, нормативными правовыми актами Республики Коми, муниципальными правовыми актами;

7) отказ органа в исправлении допущенных опечаток и ошибок в выданных в результате предоставления муниципальной услуги.

Органы местного самоуправления и уполномоченные на рассмотрение жалобы должностные лица, которым может быть направлена жалоба

5.3. Жалоба подается в письменной форме на бумажном носителе, в электронной форме в администрацию муниципального района «Печора». Жалобы на решения, принятые руководителем администрации муниципального района «Печора», рассматриваются непосредственно руководителем администрации муниципального района «Печора».

Порядок подачи и рассмотрения жалобы

5.4. Жалоба направляется через организацию почтовой связи, иную организацию, осуществляющую доставку почтовой корреспонденции, через МФЦ, с использованием информационно-телекоммуникационной сети «Интернет», официального сайта администрации муниципального района «Печора», предоставляющего муниципальную услугу, а также принимается при личном приеме заявителя.

В случае подачи жалобы при личном приеме заявитель представляет документ, удостоверяющий его личность в соответствии с законодательством Российской Федерации. При подаче жалобы в электронном виде документы могут быть представлены в форме электронных документов, подписанных электронной подписью, вид которой предусмотрен законодательством Российской Федерации, при этом документ, удостоверяющий личность заявителя, не требуется.

5.5. Жалоба должна содержать:

1) наименование органа, предоставляющего муниципальную услугу, должностного лица органа, предоставляющего муниципальную услугу, либо муниципального служащего, решения и действия (бездействия) которых обжалуются;

2) фамилию, имя, отчество (последнее - при наличии), сведения о месте жительства заявителя - физического лица либо наименование, сведения о месте нахождения заявителя - юридического лица, а также номер (номера) контактного телефона, адрес (адреса) электронной почты (при наличии) и почтовый адрес, по которым должен быть направлен ответ заявителю;

3) сведения об обжалуемых решениях и действиях (бездействии) органа, предоставляющего муниципальную услугу, должностного лица органа, предоставляющего муниципальную услугу, либо муниципального служащего;

4) доводы, на основании которых заявитель не согласен с решением и действием (бездействием) органа, предоставляющего муниципальную услугу, должностного лица органа, предоставляющего муниципальную услугу, либо муниципального служащего. Заявителем могут быть представлены документы (при наличии), подтверждающие доводы заявителя, либо их копии.

5.6. В случае если жалоба подается через представителя, им также представляется

документ, подтверждающий полномочия на осуществление соответствующие действий. В качестве документа, подтверждающего полномочия представителя, представляется:

а) оформленная в соответствии с законодательством Российской Федерации доверенность (для физических лиц);

б) оформленная в соответствии с законодательством Российской Федерации доверенность, подписанная руководителем заявителя или уполномоченным этим руководителем лицом (для юридических лиц);

в) копия решения о назначении или об избрании либо приказа о назначении физического лица на должность, в соответствии с которым такое физическое лицо обладает правом действовать от имени заявителя без доверенности.

5.7. Регистрация жалобы осуществляется администрацией муниципального района «Печора» в журнале учета жалоб на решения и действия (бездействие) органа, предоставляющего муниципальную услугу, его должностных лиц и муниципальных служащих (далее - Журнал) в течение одного рабочего дня со дня ее поступления с присвоением ей регистрационного номера.

Ведение Журнала осуществляется по форме и в порядке, установленными правовым актом Администрации.

Администрацией выдается расписка заявителю в получении от него жалобы и иных представленных документов в письменной форме на бумажном носителе с указанием регистрационного номера жалобы, даты и времени ее приема, перечня представленных документов непосредственно при личном приеме заявителя.

Расписка о регистрации жалобы и получении документов с указанием регистрационного номера жалобы, даты и времени ее приема, перечня представленных документов, направленных через МФЦ, с использованием информационно-телекоммуникационной сети «Интернет», официального сайта органа, предоставляющего муниципальную услугу, направляется заявителю через организацию почтовой связи, иную организацию, осуществляющую доставку корреспонденции, в течение 3 рабочих дней со дня их регистрации.

Расписка о регистрации жалобы и получении документов с указанием регистрационного номера жалобы, даты и времени ее приема, перечня представленных документов, направленных через организацию почтовой связи, иную организацию, осуществляющую доставку корреспонденции, направляется заявителю через организацию почтовой связи, иную организацию, осуществляющую доставку корреспонденции, в течение 3 рабочих дней со дня их регистрации.

5.8. При поступлении жалобы через МФЦ, обеспечивается ее передача по защищенной информационной системе или курьерской доставкой в уполномоченный на ее рассмотрение в Администрацию, но не позднее следующего рабочего дня со дня поступления жалобы.

При поступлении жалобы через МФЦ, специалист МФЦ регистрирует жалобу в информационной системе МФЦ с присвоением жалобе регистрационного номера и выдает заявителю расписку в получении жалобы, в которой указывается:

- место, дата и время приема жалобы заявителя;
- фамилия, имя, отчество заявителя;
- перечень принятых документов от заявителя;
- фамилия, имя, отчество специалиста, принявшего жалобу;
- срок рассмотрения жалобы в соответствии с настоящим административным регламентом.

5.9. В случае если жалоба подана заявителем в орган, в компетенцию которого не входит принятие решения по жалобе, в течение 3 рабочих дней со дня ее регистрации указанный орган направляет жалобу в уполномоченный на ее рассмотрение орган и в письменной форме информирует заявителя о перенаправлении жалобы.

При этом срок рассмотрения жалобы исчисляется со дня регистрации жалобы в

уполномоченном на ее рассмотрение органе.

5.10. В случае установления в ходе или по результатам рассмотрения жалобы признаков состава административного правонарушения или преступления должностное лицо, наделенное полномочиями по рассмотрению жалоб незамедлительно направляет имеющиеся материалы в органы прокуратуры.

Сроки рассмотрения жалоб

5.11. Жалоба, поступившая в Администрацию, подлежит рассмотрению должностным лицом, наделенным полномочиями по рассмотрению жалоб в течение пятнадцати рабочих дней со дня ее регистрации, а в случае обжалования отказа Администрации, должностного лица Администрации в приеме документов у заявителя либо в исправлении допущенных опечаток и ошибок - в течение пяти рабочих дней со дня ее регистрации.

Перечень оснований для приостановления рассмотрения жалобы в случае, если возможность приостановления предусмотрена законодательством Российской Федерации

5.12. Основания для приостановления рассмотрения жалобы не предусмотрены.

Результат рассмотрения жалобы

5.13. По результатам рассмотрения жалобы Администрацией принимается одно из следующих решений:

1) удовлетворить жалобу, в том числе в форме отмены принятого решения, исправления допущенных органом, предоставляющим муниципальную услугу, опечаток и ошибок в выданных в результате предоставления муниципальной услуги документах, возврата заявителю денежных средств, взимание которых не предусмотрено нормативными правовыми актами Российской Федерации, нормативными правовыми актами Республики Коми, муниципальными правовыми актами, а также в иных формах;

2) отказать в удовлетворении жалобы.

5.14. Уполномоченный на рассмотрение жалобы орган отказывает в удовлетворении жалобы в следующих случаях:

а) наличие вступившего в законную силу решения суда, арбитражного суда по жалобе о том же предмете и по тем же основаниям;

б) подача жалобы лицом, полномочия которого не подтверждены в порядке, установленном законодательством Российской Федерации;

в) наличие решения по жалобе, принятого ранее в соответствии с требованиями настоящего административного регламента в отношении того же заявителя и по тому же предмету жалобы.

Порядок информирования заявителя о результатах рассмотрения жалобы

5.15. Не позднее дня, следующего за днем принятия указанного в пункте 5.13 настоящего административного регламента решения, заявителю в письменной форме и по желанию заявителя в электронной форме направляется мотивированный ответ о результатах рассмотрения жалобы.

Порядок обжалования решения по жалобе

5.16. В случае несогласия с результатами досудебного обжалования, а также на

любой стадии рассмотрения спорных вопросов заявитель имеет право обратиться в суд в соответствии с установленным действующим законодательством порядком.

Право заявителя на получение информации и документов, необходимых для обоснования и рассмотрения жалобы

5.17. Заявитель вправе запрашивать и получать информацию и документы, необходимые для обоснования и рассмотрения жалобы.

Способы информирования заявителя о порядке подачи и рассмотрения жалобы

5.18. Информация о порядке подачи и рассмотрения жалобы размещается:

- на информационных стендах, расположенных в Комитете, в МФЦ;
- на официальных сайтах Администрации, МФЦ;
- на порталах государственных и муниципальных услуг (функций);
- на аппаратно-программных комплексах – Интернет-киоск.

5.19. Информацию о порядке подачи и рассмотрения жалобы можно получить:

- посредством телефонной связи по номеру Администрации, МФЦ;
 - посредством факсимильного сообщения;
 - при личном обращении в Администрацию, МФЦ, в том числе по электронной почте;
 - при письменном обращении в Администрацию, МФЦ;
 - путем публичного информирования.
-

Приложение № 1
к административному регламенту
предоставления муниципальной услуги

«Предоставление в постоянное (бессрочное) пользование земельных участков,
находящихся в собственности муниципального образования, и земельных участков,
государственная собственность на которые не разграничена»

Общая информация о
муниципальном автономном учреждении «Многофункциональный центр предоставления
государственных муниципальных услуг»

Почтовый адрес для направления корреспонденции	Печорский проспект, д.64, Печора, Республика Коми, 169600
Фактический адрес месторасположения	Печорский проспект, д.64, Печора, Республика Коми, 169600
Адрес электронной почты для направления корреспонденции	pechora@mydocuments11.ru
Телефон для справок	8(82142) 3-28-18; 3-99-93;
И.о. директора	Линькова Светлана Владимировна

График работы по приему заявителей на базе МФЦ

Дни недели	Часы работы
Понедельник – четверг	с 8-45 до 18-00 (без перерыва на обед)
Пятница	с 8-45 до 17-45 (без перерыва на обед)
Суббота – воскресенье	выходные дни

Общая информация о
Центре государственных и муниципальных услуг «Мои Документы»
(удаленное рабочее место)

Почтовый адрес для направления корреспонденции	Советская ул., д.20, Печора, Республика Коми, 169600
Фактический адрес месторасположения	Советская ул., д.20, Печора, Республика Коми, 169600
Адрес электронной почты для направления корреспонденции	pechora@mydocuments11.ru
Телефон для справок	8(82142) 3-77-28
И.о. директора	Линькова Светлана Владимировна

График работы по приему заявителей

Дни недели	Часы работы
Понедельник – четверг	с 8-45 до 18-00 (без перерыва на обед)
Пятница	с 8-45 до 17-45 (без перерыва на обед)
Суббота – воскресенье	выходные дни

Общая информация о
Комитете по управлению муниципальной собственностью муниципального района
«Печора»

Почтовый адрес для направления корреспонденции	Печорский проспект, д.46, Печора, Республика Коми, 169600
Фактический адрес месторасположения	Печорский проспект, д.46, Печора, Республика Коми, 169600
Адрес электронной почты для направления корреспонденции:	kums_pechora@mail.ru;
Телефон отдела имущественных отношений и казны	8(82142) 7-38-13
Официальный сайт в сети Интернет	www.pechoraonline.ru
ФИО и должность руководителя органа	Яковина Галина Сергеевна – председатель комитета по управлению муниципальной собственностью МР «Печора»

График работы
Комитета по управлению муниципальной собственностью
муниципального района «Печора»

День недели	Часы работы (обеденный перерыв)	Часы приема граждан
Понедельник	с 8-45 до 17-00 (с 13-00 до 14-00)	с 9-00 до 16-00 (с 13-00 до 14-00)
Вторник	с 8-45 до 17-00 (с 13-00 до 14-00)	-
Среда	с 8-45 до 17-00 (с 13-00 до 14-00)	с 9-00 до 16-00 (с 13-00 до 14-00)
Четверг	с 8-45 до 17-00 (с 13-00 до 14-00)	-
Пятница	с 8-45 до 16-45 (с 13-00 до 14-00)	с 9-00 до 13-00 (с 13-00 до 14-00)
Суббота воскресенье	- выходные дни	-

Приложение № 2
к административному регламенту
предоставления муниципальной услуги
«Предоставление в постоянное (бессрочное) пользование земельных участков,
находящихся в собственности муниципального образования, и земельных участков,
государственная собственность на которые не разграничена»

№ запроса	
-----------	--

Орган, обрабатывающий запрос на
предоставление услуги

Данные заявителя (юридического лица)

Полное наименование юридического лица (в соответствии с учредительными документами)			
Организационно-правовая форма юридического лица			
Фамилия, имя, отчество руководителя юридического лица			
ОГРН			
Юридический адрес			
Индекс		Регион	
Район		Населенный пункт	
Улица			
Дом		Корпус	Квартира
Почтовый адрес			
Индекс		Регион	
Район		Населенный пункт	
Улица			
Дом		Корпус	Квартира
Контактные данные			

ЗАЯВЛЕНИЕ

Прошу предоставить в постоянное (бессрочное) пользование земельный участок с кадастровым номером _____, расположенный по адресу: _____

с целью использования для _____

Представлены следующие документы				
1				
2				
3				
Место получения результата предоставления услуги				
Способ получения результата				
Данные представителя (уполномоченного лица)				
Фамилия				
Имя				
Отчество				
Дата рождения				
Документ, удостоверяющий личность представителя (уполномоченного лица)				
Вид				
Серия		Номер		
Выдан			Дата выдачи	
Адрес регистрации представителя (уполномоченного лица)				
Индекс		Регион		
Район		Населенный пункт		
Улица				
Дом		Корпус	Квартира	
Адрес места жительства представителя (уполномоченного лица)				
Индекс		Регион		
Район		Населенный пункт		
Улица				
Дом		Корпус	Квартира	
Контактные данные				

Дата

Подпись/ФИО

Приложение №3
к административному регламенту
предоставления муниципальной услуги
«Предоставление в постоянное (бессрочное) пользование земельных участков,
находящихся в собственности муниципального образования, и земельных участков,
государственная собственность на которые не разграничена»

**БЛОК-СХЕМА
ПРЕДОСТАВЛЕНИЯ МУНИЦИПАЛЬНОЙ УСЛУГИ**

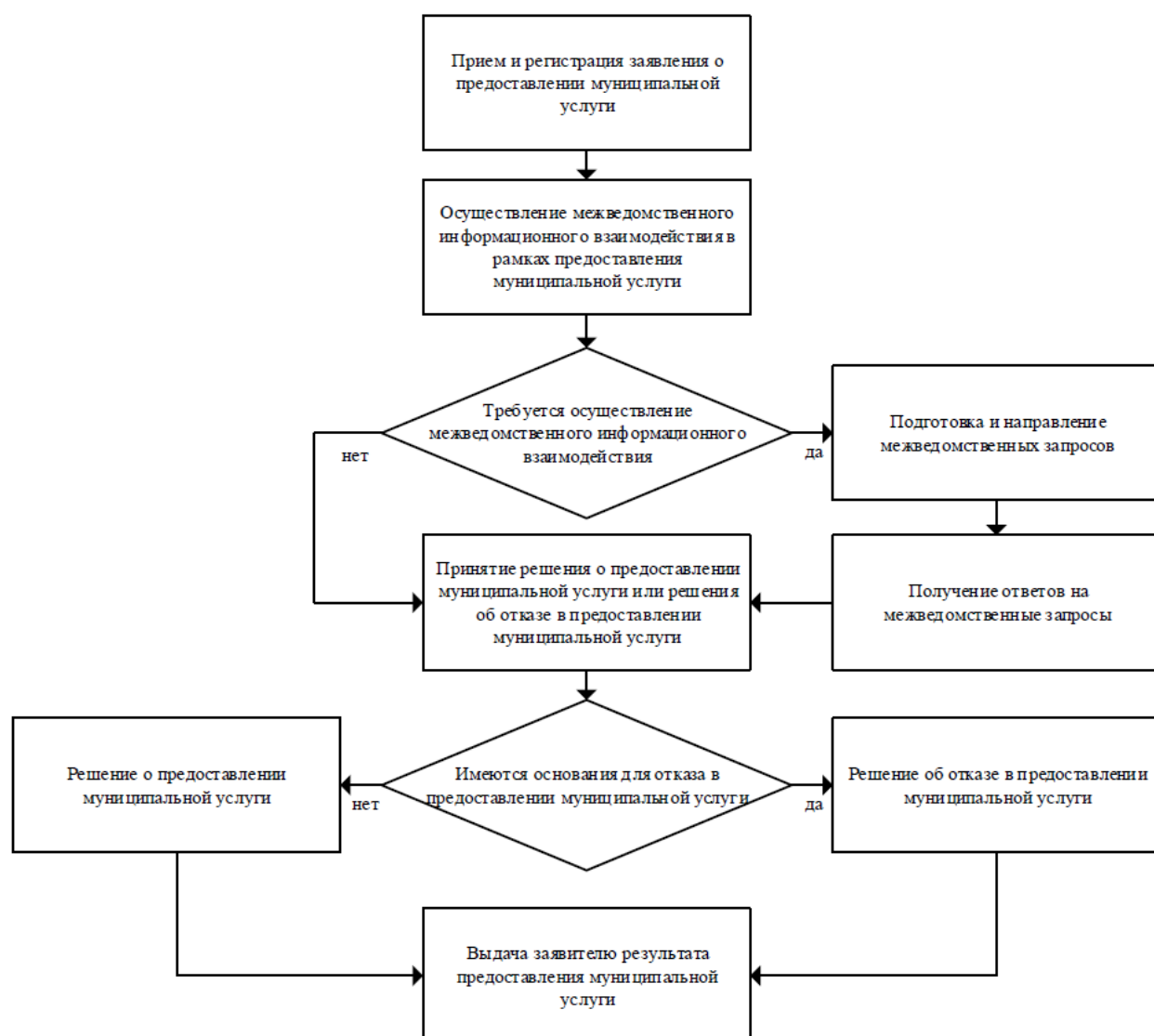

ПОСТАНОВЛЕНИЕ ШУӨМ

«30» октября 2015 г.
г. Печора, Республика Коми

№ 1271

Об утверждении административного регламента предоставления муниципальной услуги «Постановка граждан на учет для улучшения жилищных условий»

В соответствии с Федеральным законом от 27.07.2010 г. № 210-ФЗ «Об организации предоставления государственных и муниципальных услуг»,

администрация ПОСТАНОВЛЯЕТ:

1. Утвердить административный регламент предоставления муниципальной услуги «Постановка граждан на учет для улучшения жилищных условий» (приложение).

2. Признать утратившим силу постановление администрации муниципального района «Печора» от 14 октября 2014 г. № 1779 «Об утверждении административного регламента предоставления муниципальной услуги «Постановка граждан на учет для улучшения жилищных условий».

3. Настоящее постановление вступает в силу со дня официального опубликования и подлежит размещению на официальном сайте администрации муниципального района «Печора».

4. Контроль за исполнением настоящего постановления возложить на заместителя главы администрации Фукалова С.В.

И.о. главы администрации

А.В. Ткаченко

Административный регламент предоставления муниципальной услуги «Постановка граждан на учет для улучшения жилищных условий»

I. Общие положения

Предмет регулирования административного регламента

1.1. Административный регламент предоставления муниципальной услуги «Постановка граждан на учет для улучшения жилищных условий» (далее - административный регламент), определяет порядок, сроки и последовательность действий (административных процедур) администрации муниципального района «Печора» (далее – Администрация), муниципального автономного учреждения «Многофункциональный центр предоставления государственных и муниципальных услуг (далее – МФЦ), формы контроля за исполнением административного регламента, ответственность должностных лиц Администрации, МФЦ предоставляющих муниципальные услуги, за несоблюдение ими требований регламентов при выполнении административных процедур (действий), порядок обжалования действий (бездействия) должностного лица, а также принимаемого им решения при постановке граждан на учет для улучшения жилищных условий (далее – муниципальная услуга).

Настоящий административный регламент разработан в целях упорядочения административных процедур и административных действий, повышения качества предоставления и доступности муниципальной услуги, устранения избыточных действий и избыточных административных процедур, сокращения количества документов, представляемых заявителями для получения муниципальной услуги, применения новых оптимизированных форм документов, снижения количества взаимодействий заявителей с должностными лицами, сокращения срока предоставления муниципальной услуги, а также сроков исполнения отдельных административных процедур и административных действий в рамках предоставления муниципальной услуги, если это не противоречит законодательству Российской Федерации, Республики Коми, муниципального образования.

Круг заявителей

1.2. Заявителями являются физические лица – граждане Российской Федерации, зарегистрированные в установленном порядке по месту жительства на территории Республики Коми, относящиеся к следующим категориям граждан.

1.2.1. Категории граждан, имеющих право на постановку на учет в качестве нуждающихся в жилых помещениях, предоставляемых по договорам социального найма, в соответствии с Жилищным кодексом Российской Федерации:

Малоимущие граждане, признанные нуждающимися в жилых помещениях по следующим основаниям:

1) не являющиеся нанимателями жилых помещений по договорам социального найма или членами семьи нанимателя жилого помещения по договору социального найма либо собственниками жилых помещений или членами семьи собственника жилого помещения;

2) являющиеся нанимателями жилых помещений по договорам социального найма или членами семьи нанимателя жилого помещения по договору социального найма либо собственниками жилых помещений или членами семьи собственника жилого помещения

и обеспеченные общей площадью жилого помещения на одного члена семьи менее учетной нормы;

3) проживающие в помещении, не отвечающем установленным для жилых помещений требованиям;

4) являющиеся нанимателями жилых помещений по договорам социального найма, членами семьи нанимателя жилого помещения по договору социального найма или собственниками жилых помещений, членами семьи собственника жилого помещения, проживающими в квартире, занятой несколькими семьями, если в составе семьи имеется больной, страдающий тяжелой формой хронического заболевания, при которой совместное проживание с ним в одной квартире невозможно, и не имеющими иного жилого помещения, занимаемого по договору социального найма или принадлежащего на праве собственности.

1.2.2. Категории граждан имеющих право на постановку на учет на получение социальных выплат на строительство или приобретение жилья для улучшения жилищных условий в соответствии с законом Республики Коми от 05.04.2005 № 30-РЗ «О социальных выплатах на строительство или приобретение жилья»:

1.2.2.1. Право на получение социальных выплат на строительство или приобретение жилья имеют следующие категории граждан Российской Федерации, зарегистрированных в установленном порядке по месту жительства на территории Республики Коми (далее - граждане):

1) состоящие на учете на получение субсидий (социальных выплат) на строительство или приобретение жилья для улучшения жилищных условий в органе по месту жительства на территории соответствующего муниципального образования городского округа (муниципального района) в Республике Коми, наделенном законодательством Республики Коми полномочиями в области государственной поддержки граждан, имеющих право на получение субсидий (социальных выплат) на строительство или приобретение жилья (далее - уполномоченный орган):

а) работники учреждений, финансируемых за счет средств республиканского бюджета Республики Коми;

б) лица, проживающие в ветхом и аварийном жилищном фонде, в помещениях, не отвечающих установленным для жилых помещений требованиям и признанных в соответствии с постановлением Правительства Российской Федерации от 28 января 2006 года № 47 «Об утверждении Положения о признании помещения жилым помещением, жилого помещения непригодным для проживания и многоквартирного дома аварийным и подлежащим сносу» (далее - постановление Правительства Российской Федерации от 28 января 2006 года № 47) непригодными для проживания;

в) лица, потерявшие жилые помещения в результате пожаров или стихийных бедствий;

г) семьи, имеющие трех и более детей;

д) инвалиды боевых действий и ветераны боевых действий, члены семей погибших (умерших) инвалидов боевых действий и ветеранов боевых действий;

д-1) инвалиды боевых действий и ветераны боевых действий, члены семей погибших (умерших) инвалидов боевых действий и ветеранов боевых действий, осуществляющие строительство индивидуальных жилых домов;

е) инвалиды I и II групп, инвалиды с детства, семьи, имеющие детей-инвалидов;

ж) дети-сироты и дети, оставшиеся без попечения родителей, а также лица из числа детей-сирот и детей, оставшихся без попечения родителей;

з) инвалиды Великой Отечественной войны, участники Великой Отечественной войны; лица, работавшие в период Великой Отечественной войны на объектах противовоздушной обороны, местной противовоздушной обороны, на строительстве оборонительных сооружений, военно-морских баз, аэродромов и других военных объектов в пределах тыловых границ действующих фронтов, операционных зон

действующих флотов, на прифронтовых участках железных и автомобильных дорог; члены экипажей судов транспортного флота, интернированные в начале Великой Отечественной войны в портах других государств; лица, награжденные знаком «Жителю блокадного Ленинграда»; члены семей погибших (умерших) инвалидов Великой Отечественной войны и участников Великой Отечественной войны, члены семей погибших в Великой Отечественной войне лиц из числа личного состава групп самозащиты объектовых и аварийных команд местной противовоздушной обороны, а также члены семей погибших работников госпиталей и больниц города Ленинграда;

и) молодые семьи;

к) граждане, проживающие в сельской местности, в том числе молодые семьи и молодые специалисты, проживающие и работающие на селе либо изъявившие желание переехать на постоянное место жительства в сельскую местность и работать там;

л) граждане, выезжающие из населенных пунктов, закрывающихся в установленном законодательством порядке, вставшие до 1 июня 2010 года на учет на получение субсидий (социальных выплат) на строительство или приобретение жилья для улучшения жилищных условий в уполномоченном органе;

л-1) граждане, проживающие в городах районного значения с подчиненными им территориями, поселках городского типа с подчиненными им территориями и поселках сельского типа с подчиненными им территориями и осуществляющие строительство индивидуальных жилых домов на указанных территориях;

л-2) граждане, зарегистрированные в установленном порядке по месту жительства в поселках сельского типа с подчиненными им территориями и проживающие в жилых помещениях, расположенных в зоне разрушения берегов рек на указанных территориях;

л-3) молодые семьи, признанные в установленном порядке участниками подпрограммы «Обеспечение жильем молодых семей» федеральной целевой программы «Жилище» на 2011 - 2015 годы, граждане, проживающие и осуществляющие трудовую деятельность в сельской местности, в том числе молодые семьи и молодые специалисты, проживающие и работающие на селе либо изъявившие желание переехать на постоянное место жительства в сельскую местность и работать там, признанные в установленном порядке участниками мероприятий федеральной целевой программы «Устойчивое развитие сельских территорий на 2014 - 2017 годы и на период до 2020 года», осуществляющие достройку индивидуальных жилых домов высокой степени готовности (не менее 50 процентов) на территориях муниципальных образований городских округов (муниципальных районов) в Республике Коми, в которых граждане приняты на учет в качестве имеющих право на получение субсидий (социальных выплат) на строительство или приобретение жилья для улучшения жилищных условий;

м) иные категории граждан, определенные законами Республики Коми;

2) состоящие на учете на получение субсидий (социальных выплат) на строительство или приобретение жилья на переселение из районов Крайнего Севера и приравненных к ним местностей, расположенных на территории Республики Коми, в уполномоченном органе и изъявившие желание о переселении в южные районы Республики Коми:

а) инвалиды Великой Отечественной войны, участники Великой Отечественной войны, семьи погибших участников Великой Отечественной войны;

а-1) ветераны боевых действий, члены семей погибших (умерших) ветеранов боевых действий;

б) инвалиды I и II групп, инвалиды с детства, семьи, имеющие детей-инвалидов;

г) пенсионеры, не осуществляющие работу и (или) иную деятельность, в период которой они подлежат обязательному пенсионному страхованию в соответствии с Федеральным законом «Об обязательном пенсионном страховании в Российской Федерации»;

д) граждане, признанные в установленном порядке безработными и состоящие не менее одного года на учете в органах службы занятости по месту жительства;

е) работающие граждане.

1.2.2.2. Имеющими право на улучшение жилищных условий с использованием социальных выплат на строительство или приобретение жилья признаются граждане:

1) не являющиеся нанимателями жилых помещений по договорам социального найма, договорам найма жилых помещений жилищного фонда социального использования или членами семьи нанимателя жилого помещения по договору социального найма, договору найма жилого помещения жилищного фонда социального использования либо собственниками жилых помещений или членами семьи собственника жилого помещения;

2) являющиеся нанимателями жилых помещений по договорам социального найма, договорам найма жилых помещений жилищного фонда социального использования или членами семьи нанимателя жилого помещения по договору социального найма, договору найма жилого помещения жилищного фонда социального использования либо собственниками жилых помещений или членами семьи собственника жилого помещения и обеспеченные общей площадью жилого помещения на одного члена семьи менее учетной нормы;

3) проживающие в ветхом и аварийном жилищном фонде, в помещении, не отвечающем установленным для жилых помещений требованиям и признанном в соответствии с постановлением Правительства Российской Федерации от 28 января 2006 года № 47 непригодным для проживания;

4) являющиеся нанимателями жилых помещений по договорам социального найма, договорам найма жилых помещений жилищного фонда социального использования, членами семьи нанимателя жилого помещения по договору социального найма, договору найма жилого помещения жилищного фонда социального использования или собственниками жилых помещений, членами семьи собственника жилого помещения, проживающими в квартире, занятой несколькими семьями, если в составе семьи имеется больной, страдающий тяжелой формой хронического заболевания, включенного в соответствующий перечень, устанавливаемый в соответствии с федеральным законодательством, при которой совместное проживание с ним в одной квартире невозможно, и не имеющими иного жилого помещения, занимаемого по договору социального найма, договору найма жилого помещения жилищного фонда социального использования или принадлежащего на праве собственности;

5) выезжающие из населенных пунктов, закрывающихся в установленном законодательством порядке, вставшие до 1 июня 2010 года на учет на получение субсидий (социальных выплат) на строительство или приобретение жилья для улучшения жилищных условий в уполномоченном органе:

а) не имеющие за пределами населенного пункта, в котором они зарегистрированы в установленном порядке по месту жительства, других жилых помещений, занимаемых по договорам социального найма и (или) принадлежащих им на праве собственности;

б) имеющие за пределами населенного пункта, в котором они зарегистрированы в установленном порядке по месту жительства, другие жилые помещения, занимаемые по договорам социального найма и (или) принадлежащие им на праве собственности, не отвечающие установленным для жилых помещений требованиям;

в) имеющие за пределами населенного пункта, в котором они зарегистрированы в установленном порядке по месту жительства, другие жилые помещения, занимаемые по договорам социального найма и (или) принадлежащие им на праве собственности, общая площадь которых менее социальной нормы общей площади жилья на соответствующий состав семьи, установленной пунктом 1 статьи 4 Закона Республики Коми от 05.04.2005 № 30-РЗ «О социальных выплатах на строительство или приобретение жилья»:

социальная норма общей площади жилья в размере:

- 33 квадратных метра общей площади жилья - для одиноких граждан;

- 42 квадратных метра общей площади жилья - на семью, состоящую из двух человек;

- 18 квадратных метров общей площади жилья на каждого члена семьи, состоящей из трех и более человек;

б) зарегистрированные в установленном порядке по месту жительства в поселках сельского типа с подчиненными им территориями и проживающие в жилых помещениях, расположенных в зоне разрушения берегов рек на указанных территориях:

а) не имеющие других жилых помещений, занимаемых по договорам социального найма и (или) принадлежащих им на праве собственности;

б) имеющие другие жилые помещения, занимаемые по договорам социального найма и (или) принадлежащие им на праве собственности, не отвечающие установленным для жилых помещений требованиям;

в) имеющие другие жилые помещения, занимаемые по договорам социального найма и (или) принадлежащие им на праве собственности, общая площадь которых менее социальной нормы общей площади жилья на соответствующий состав семьи, установленной пунктом 1 статьи 4 настоящего Закона.

При наличии у гражданина и (или) членов его семьи нескольких жилых помещений, занимаемых по договорам социального найма, договорам найма жилых помещений жилищного фонда социального использования и (или) принадлежащих им на праве собственности, определение уровня обеспеченности общей площадью жилого помещения в отношении граждан, указанных в подпунктах 2 и 4 части 3 пункта 1.2.2.2. настоящего административного регламента осуществляется исходя из суммарной общей площади всех указанных жилых помещений.

1.2.3. Категории граждан, имеющих право на постановку на учет на предоставление жилого помещения специализированного жилищного фонда в соответствии с законом Республики Коми от 07.12.2012 № 104-РЗ «О наделении органов местного самоуправления в Республике Коми государственными полномочиями по обеспечению жилыми помещениями детей-сирот и детей, оставшихся без попечения родителей, лиц из числа детей-сирот и детей, оставшихся без попечения родителей»:

граждане Российской Федерации, зарегистрированные в установленном порядке по месту жительства на территории Республики Коми:

1) Дети-сироты и дети, оставшиеся без попечения родителей, лица из числа детей-сирот и детей, оставшихся без попечения родителей, которые:

а) не являются нанимателями жилых помещений по договорам социального найма или членами семьи нанимателя жилого помещения по договору социального найма либо собственниками жилых помещений;

б) являются нанимателями жилых помещений по договорам социального найма или членами семьи нанимателя жилого помещения по договору социального найма либо собственниками жилых помещений, в случае, если их проживание в ранее занимаемых жилых помещениях признается невозможным.

1.2.4. Категории граждан, имеющих право на постановку на учет на получение земельного участка в собственность бесплатно в соответствии с законом Республики Коми от 28 июня 2005 г. № 59-РЗ «О регулировании некоторых вопросов в области земельных отношений»:

1.2.4.1. Земельные участки, находящиеся в государственной или муниципальной собственности, предоставляются однократно для индивидуального жилищного строительства или ведения личного подсобного хозяйства с возможностью возведения жилого дома в соответствии с законодательством в собственность бесплатно следующим категориям граждан:

1) гражданам, подвергшимся воздействию радиации вследствие катастрофы на Чернобыльской АЭС;

2) гражданам, имеющим трех и более детей - родителям (одиноким родителям), опекунам, попечителям, приемным родителям, имеющим трех и более детей;

3) гражданам - членам молодых семей, в том числе членам неполных молодых семей, состоящих из одного молодого родителя и одного и более детей, в которых возраст супругов или одного молодого родителя на дату подачи запроса не превышает 35 лет, проживающим в сельских населенных пунктах и поселках городского типа;

4) работникам государственных (муниципальных) медицинских и образовательных организаций в Республике Коми, проживающим в сельских населенных пунктах;

5) ветеранам боевых действий;

6) гражданам - членам семей или одиноким гражданам, у которых их единственный жилой дом (жилое помещение) уничтожен(о) вследствие пожара или наводнения;

7) молодым специалистам, возраст которых на дату подачи запроса о предоставлении земельных участков не превышает 35 лет, имеющим высшее (среднее, начальное) профессиональное образование, работающим по трудовому договору по основному месту работы в организациях агропромышленного комплекса в сельской местности в соответствии с полученной квалификацией;

8) инвалидам I и II групп, гражданам, имеющим детей-инвалидов.

1.2.4.2. Гражданам, выезжающим из населенных пунктов Республики Коми, закрывающихся в установленном законодательством порядке, предоставляются в собственность бесплатно земельные участки, находящиеся в государственной или муниципальной собственности, на которых построены индивидуальные жилые дома по договорам, заключенным указанными гражданами с застройщиками, имеющими право на использование земельного участка для малоэтажного жилищного строительства.

1.2.4.3. Гражданам, имеющим десять и более детей, не реализовавшим право, указанное в пункте 1.2.4 настоящего административного регламента, предоставляются однократно в собственность бесплатно земельные участки, находящиеся в государственной или муниципальной собственности, для строительства жилых домов блокированной застройки с количеством этажей не более чем три.

1.2.4.4. Гражданам, указанным в подпункте 2 части 2 пункта 1.2.4 настоящего административного регламента, имеющим переданные им по договору аренды для индивидуального жилищного строительства или ведения личного подсобного хозяйства с возможностью возведения жилого дома в соответствии с законодательством земельные участки, находящиеся в государственной или муниципальной собственности, такие земельные участки по желанию данных граждан предоставляются однократно в собственность бесплатно для указанных целей.

1.2.4.5. Нуждающимися в предоставлении в собственность бесплатно земельных участков в целях улучшения жилищных условий признаются граждане:

1) не являющиеся нанимателями жилых помещений по договорам социального найма или членами семьи нанимателя жилого помещения по договору социального найма либо собственниками жилых помещений или членами семьи собственника жилого помещения;

2) являющиеся нанимателями жилых помещений по договорам социального найма или членами семьи нанимателя жилого помещения по договору социального найма либо собственниками жилых помещений или членами семьи собственника жилого помещения и обеспеченные общей площадью жилого помещения на одного члена семьи менее учетной нормы, установленной органом местного самоуправления по месту жительства гражданина.

При наличии у гражданина и (или) членов его семьи нескольких жилых помещений, занимаемых по договорам социального найма и (или) принадлежащих им на праве собственности, определение уровня обеспеченности общей площадью жилого помещения осуществляется исходя из суммарной общей площади всех указанных жилых помещений;

3) проживающие в помещении, не отвечающем установленным для жилых помещений требованиям;

4) являющиеся нанимателями жилых помещений по договорам социального найма, членами семьи нанимателя жилого помещения по договору социального найма или собственниками жилых помещений, членами семьи собственника жилого помещения, проживающими в квартире, занятой несколькими семьями, если в составе семьи имеется больной, страдающий тяжелой формой хронического заболевания, при которой совместное проживание с ним в одной квартире невозможно, и не имеющими иного жилого помещения, занимаемого по договору социального найма или принадлежащего на праве собственности, в соответствии с перечнем соответствующих заболеваний, установленным федеральным законодательством.

1.2.5. Молодые семьи, имеющие право на приобретение жилого помещения или создание объекта индивидуального жилищного строительства, а также использование таких выплат в соответствии с Правилами предоставления молодым семьям социальных выплат на приобретение (строительство) жилья подпрограммы «Обеспечение жильем молодых семей» федеральной целевой программы «Жилище» на 2011-2020 годы», утвержденными Постановлением Правительства Российской Федерации от 17 декабря 2010 года № 1050 «О федеральной целевой программы «Жилище» на 2011-2020 годы»:

- молодые семьи, в том числе молодые семьи, имеющие одного и более детей, где один из супругов не является гражданином Российской Федерации, а также неполная молодая семья, состоящая из одного молодого родителя, являющегося гражданином Российской Федерации, и одного и более детей, соответствующая следующим условиям:

1) Возраст каждого из супругов либо одного родителя в неполной семье на день принятия органом исполнительной власти субъекта Российской Федерации решения о включении молодой семьи - участницы подпрограммы в список претендентов на получение социальной выплаты в планируемом году не превышает 35 лет;

2) Молодая семья признана нуждающейся в жилом помещении, поставленная на учет в качестве нуждающейся в улучшении жилищных условий до 1 марта 2005 г., а также молодая семья, признанная органами местного самоуправления по месту их постоянного жительства нуждающейся в жилых помещениях после 1 марта 2005 г. по одному (или в совокупности) из следующих оснований:

а) не являющиеся нанимателями жилых помещений по договорам социального найма или членами семьи нанимателя жилого помещения по договору социального найма либо собственниками жилых помещений или членами семьи собственника жилого помещения;

б) являющиеся нанимателями жилых помещений по договорам социального найма или членами семьи нанимателя жилого помещения по договору социального найма либо собственниками жилых помещений или членами семьи собственника жилого помещения и обеспеченные общей площадью жилого помещения на одного члена семьи менее учетной нормы;

в) проживающие в помещении, не отвечающем установленным для жилых помещений требованиям;

г) являющиеся нанимателями жилых помещений по договорам социального найма, членами семьи нанимателя жилого помещения по договору социального найма или собственниками жилых помещений, членами семьи собственника жилого помещения, проживающими в квартире, занятой несколькими семьями, если в составе семьи имеется больной, страдающий тяжелой формой хронического заболевания, при которой совместное проживание с ним в одной квартире невозможно, и не имеющими иного жилого помещения, занимаемого по договору социального найма или принадлежащего на праве собственности.

3) Наличие у семьи доходов, позволяющих получить кредит, либо иных денежных средств, достаточных для оплаты расчетной (средней) стоимости жилья в части, превышающей размер предоставляемой социальной выплаты.

1.2.6. Категории граждан имеющих право на постановку на учет на получение социальных выплат для приобретения (строительства) жилья в связи с переселением из районов Крайнего Севера и приравненных к ним местностей в соответствии с Федеральным законом от 25.10.2002 г. № 125-ФЗ «О жилищных субсидиях гражданам, выезжающим из районов Крайнего Севера и приравненных к ним местностей»:

Жилищные субсидии предоставляются гражданам, прибывшим в районы Крайнего Севера и приравненные к ним местности не позднее 1 января 1992 года, имеющим общую продолжительность стажа работы в районах Крайнего Севера и приравненных к ним местностях не менее 15 календарных лет, не имеющим жилья в других регионах Российской Федерации или нуждающимся в его улучшении и не получавшим субсидии на эти цели. Такое право сохраняется за гражданами, которые в соответствии с ранее действовавшим законодательством приобрели его при наличии стажа работы в указанных районах и местностях не менее 10 календарных лет и состояли по месту жительства на учете как нуждающиеся в улучшении жилищных условий.

Право на получение жилищных субсидий имеют:

1) граждане, выезжающие из городов, поселков, с полярных станций, находящихся в районах Крайнего Севера и приравненных к ним местностях и закрывающихся в соответствии с решениями органов государственной власти субъектов Российской Федерации и по согласованию с Правительством Российской Федерации;

2) инвалиды I и II групп, инвалидность которых наступила вследствие трудового увечья и стаж работы которых составляет менее 15 календарных лет, а также инвалидам с детства, родившимся в районах Крайнего Севера и приравненных к ним местностях, с учетом стажа работы в районах Крайнего Севера и приравненных к ним местностях;

3) пенсионеры с учетом стажа работы в районах Крайнего Севера и приравненных к ним местностях;

4) граждане, признанные в установленном порядке безработными и состоящие не менее одного года на учете в органах службы занятости населения по месту жительства в районах Крайнего Севера и приравненных к ним местностях, с учетом стажа работы в районах Крайнего Севера и приравненных к ним местностях;

5) работающие граждане с учетом стажа работы в районах Крайнего Севера и приравненных к ним местностях.

1.3. От имени заявителя, в целях получения услуги может выступать лицо, имеющее такое право в соответствии с законодательством Российской Федерации, либо в силу наделения его заявителем в порядке, установленном законодательством Российской Федерации, соответствующими полномочиями.

Требования к порядку информирования о правилах предоставления муниципальной услуги

1.4. Информация о порядке предоставления муниципальной услуги размещается:

- на информационных стендах, расположенных в Администрации, в МФЦ;
- в электронном виде в информационно-телекоммуникационной сети Интернет (далее – сеть Интернет):
- на официальном сайте Администрации, МФЦ;
- в федеральной государственной информационной системе «Единый портал государственных и муниципальных услуг (функций)» (<http://www.gosuslugi.ru>) и региональной информационной системе «Портал государственных и муниципальных услуг (функций) Республики Коми» (<http://pgu.rkomi.ru>) (далее – порталы государственных и муниципальных услуг (функций)).
- на аппаратно-программных комплексах – Интернет-киоск.

Информацию о порядке предоставления муниципальной услуги можно получить:

- посредством телефонной связи по номеру Администрации, МФЦ, в том числе центра

телефонного обслуживания (далее – ЦТО), телефон: 8 800 200 8212;

- посредством факсимильного сообщения;
- при личном обращении в Администрацию, МФЦ;
- при письменном обращении в Администрацию, МФЦ, в том числе по электронной почте;
- путем публичного информирования.

Информация о порядке предоставления муниципальной услуги должна содержать:

- сведения о порядке предоставления муниципальной услуги;
- категории заявителей муниципальной услуги;
- адрес Администрации, МФЦ для приема документов, необходимых для предоставления муниципальной услуги, режим работы Администрации, МФЦ;
- порядок передачи результата заявителю;
- сведения, которые необходимо указать в заявлении о предоставлении муниципальной услуги;
- перечень документов, необходимых для предоставления муниципальной услуги (в том числе с разделением таких документов на документы, которые заявитель обязан предоставить самостоятельно, и документы, которые заявитель вправе предоставить по собственной инициативе);
- срок предоставления муниципальной услуги;
- сведения о порядке обжалования действий (бездействия) и решений должностных лиц;
- источник получения документов, необходимых для предоставления муниципальной услуги;
- время приема и выдачи документов.

В любое время с момента приёма документов до получения результатов услуги заявитель имеет право на получение сведений о ходе предоставления услуги по письменному обращению, телефону, электронной почте, лично.

Консультации по процедуре предоставления муниципальной услуги осуществляются специалистами Администрации, МФЦ, в том числе ЦТО, в соответствии с должностными инструкциями.

При ответах на телефонные звонки и личные обращения специалисты Администрации, МФЦ, в том числе ЦТО ответственные за информирование, подробно, четко и в вежливой форме информируют обратившихся заявителей по интересующим их вопросам.

Устное информирование каждого обратившегося за информацией заявителя осуществляется не более 15 минут.

В случае если для подготовки ответа на устное обращение требуется более продолжительное время, специалист Администрации, МФЦ, ответственный за информирование, предлагает заинтересованным лицам перезвонить в определенный день и в определенное время. К назначенному сроку ответ по вопросам заявителей должен быть подготовлен. В случае необходимости ответ готовится при взаимодействии Администрации и МФЦ.

В случае если предоставление информации, необходимой заявителю, не представляется возможным посредством телефона, специалист Администрации, МФЦ, принявший телефонный звонок, разъясняет заявителю право обратиться с письменным обращением в Администрацию, МФЦ и требования к оформлению обращения.

Ответ на письменное обращение, поступившее в Администрацию, МФЦ направляется заявителю в срок, не превышающий 30 календарных дней со дня регистрации обращения.

Письменный ответ на обращение должен содержать фамилию и номер телефона исполнителя и направляется по почтовому адресу или адресу электронной почты, указанному в обращении.

В случае если, в письменном обращении не указана фамилия заявителя,

направившего обращение, и почтовый адрес, по которому должен быть направлен ответ, ответ на обращение не дается.

Публичное информирование о порядке предоставления муниципальной услуги осуществляется посредством размещения соответствующей информации в средствах массовой информации, на официальном сайте Администрации.

Прием документов, необходимых для предоставления муниципальной услуги, осуществляется в Администрации, МФЦ.

Информация о справочных телефонах, адресах электронной почты, адресах местонахождения, режиме работы и приеме заявителей в Администрации, МФЦ содержится в Приложении № 1 к настоящему административному регламенту.

II. Стандарт предоставления муниципальной услуги

Наименование муниципальной услуги

2.1. Наименование муниципальной услуги: «Постановка граждан на учет для улучшения жилищных условий».

Наименование органа, предоставляющего муниципальную услугу

2.2. Предоставление муниципальной услуги осуществляется администрацией муниципального района «Печора», через:

- отдел управления жилым фондом администрации муниципального района «Печора» (далее – ОУЖФ);
- отдел архитектуры и градостроительства администрации муниципального района «Печора» (далее – ОАиГ);
- ведущего специалиста по организации предоставления социальных выплат на строительство и приобретение жилья администрации муниципального района «Печора» (далее – Ведущий специалист).

Органы и организации, участвующие в предоставлении муниципальной услуги, обращение в которые необходимо для предоставления муниципальной услуги

2.3. Для получения муниципальной услуги заявитель обращается в одну из следующих организаций, участвующих в предоставлении муниципальной услуги:

2.3.1. МФЦ – в части приема и регистрации документов у заявителя, выдачи результата предоставления муниципальной услуги заявителю.

2.3.2. ОУЖФ – в части приема и регистрации документов у заявителя, постановки граждан на учет в качестве нуждающихся в жилых помещениях запроса недостающих документов, находящихся в распоряжении органов государственной власти, органов местного самоуправления и подведомственных этим органам организациях, принятия решения, уведомления и выдачи результата предоставления муниципальной услуги заявителю.

2.3.3. ОАиГ – в части приема и регистрации документов у заявителя, постановки граждан на получение земельного участка в собственность бесплатно, выдачи результата предоставления муниципальной услуги заявителю.

2.3.4. Ведущий специалист – в части приема и регистрации документов у заявителя, постановки граждан на учет на получение социальных выплат на строительство или приобретение жилья для улучшения жилищных условий, в том числе относящихся к категории «молодые семьи», постановки граждан на учет на получение социальных выплат для приобретения жилья в связи с переселением из районов Крайнего Севера и

приравненным к ним местностей, выдачи результата предоставления муниципальной услуги заявителю.

2.3.3 Органы и организации, участвующие в предоставлении муниципальной услуги:

2.3.3.1. Федеральная служба государственной регистрации, кадастра и картографии – в части предоставления:

а) выписки из Единого государственного реестра прав на недвижимое имущество и сделок с ним о правах на объекты недвижимого имущества, расположенные на территории Республики Коми;

б) выписки из Единого государственного реестра прав на недвижимое имущество и сделок с ним о переходе прав на объект недвижимого имущества;

в) справки о содержании правоустанавливающего документа (сведения о правоустанавливающем документе, на основании которого был зарегистрирован переход права на объект недвижимости от одного лица к другому).

2.3.3.2. Органы местного самоуправления и подведомственные им организации – в части предоставления:

а) справки о составе семьи или выписки из домовой книги;

б) решения органа местного самоуправления о признании гражданина малоимущим для целей предоставления жилых помещений муниципального жилищного фонда по договорам социального найма;

в) документы, подтверждающие право пользования жилым помещением (жилыми помещениями), занимаемым (занимаемыми) заявителем и членами его семьи (договор социального найма, ордер на жилое помещение) (представляется в случае проживания гражданина в жилом помещении по договору социального найма);

г) документы, подтверждающие, что занимаемое заявителем и лицами, указанными в качестве членов его семьи, жилое помещение не отвечает установленным для жилых помещений требованиям (акт обследования жилого помещения межведомственной комиссией, заключение о признании жилого помещения пригодным (непригодным) для постоянного проживания);

д) справка о дате постановки на учет заявителя в качестве нуждающегося в улучшении жилищных условий (представляется гражданами, принятыми на учет в органах местного самоуправления в Республике Коми до 01.03.2005).

е) акт обследования жилого помещения межведомственной комиссией, заключение о признании жилого помещения пригодным (непригодным) для постоянного проживания;

ж) документы, подтверждающие право пользования жилым помещением (жилыми помещениями), занимаемым (занимаемыми) гражданином и членами его семьи на условиях социального найма жилого помещения;

з) документ, подтверждающий признание молодой семьи нуждающейся в жилых помещениях;

и) документ, подтверждающий, что молодая семья была признана нуждающейся в жилом помещении на момент заключения кредитного договора (договора займа).

2.3.3.3. Управление Республики Коми по занятости населения - в части предоставления справки о признании заявителя в установленном порядке безработным.

2.3.3.4. Федеральная миграционная служба по Республике Коми участвует в части предоставления справки о регистрации по месту жительства.

2.3.3.5. Министерство Российской Федерации по делам гражданской обороны, чрезвычайным ситуациям и ликвидации последствий стихийных бедствий в части предоставления документов, подтверждающих, что единственный жилой дом (жилое помещение) граждан (одинокое гражданина) уничтожен(о) вследствие пожара или наводнения.

2.3.3.6. Федеральное государственное унитарное предприятие

«Ростехинвентаризация – Федеральное БТИ» в части предоставления справки о наличии (отсутствии) недвижимости.

Запрещается требовать от заявителя:

- представления документов и информации или осуществления действий, представление или осуществление которых не предусмотрено нормативными правовыми актами, регулирующими отношения, возникающие в связи с предоставлением муниципальной услуги.

Описание результата предоставления муниципальной услуги

2.4. Результатом предоставления муниципальной услуги является:

1) постановка граждан на учет для улучшения жилищных условий (далее – решение о постановке граждан на учет), уведомление о предоставлении муниципальной услуги;

2) включение молодых семей в список молодых семей – участников подпрограммы, изъявивших желание получить социальную выплату в планируемом году;

3) решение об отказе в постановке граждан на учет для улучшения жилищных условий (далее – решение об отказе в постановке граждан на учет), уведомление об отказе в предоставлении муниципальной услуги.

Срок предоставления муниципальной услуги

2.5. Максимальный срок предоставления муниципальной услуги составляет не более 30 календарных дней, исчисляемых с момента обращения заявителя с документами, необходимыми для предоставления муниципальной услуги.

Перечень нормативных правовых актов, регулирующих отношения, возникающие в связи с предоставлением муниципальной услуги

2.6. Предоставление муниципальной услуги осуществляется в соответствии со следующими нормативными правовыми актами:

- Конституцией Российской Федерации (принята всенародным голосованием 12.12.1993) («Собрание законодательства Российской Федерации», 04.08.2014, № 31, ст. 4398.);

- Жилищным кодексом Российской Федерации от 29.12.2004 № 188-ФЗ («Собрание законодательства Российской Федерации», 03.01.2005, № 1 (часть 1));

- Федеральным законом от 27.07.2010 № 210-ФЗ «Об организации предоставления государственных и муниципальных услуг» («Российская газета», № 168, 30.07.2010);

- Федеральным законом от 06.10.2003 № 131-ФЗ «Об общих принципах организации местного самоуправления в Российской Федерации» («Собрание законодательства Российской Федерации», 06.10.2003, № 40, ст. 3822);

- Федеральным законом от 06.04.2011 № 63-ФЗ «Об электронной подписи» («Российская газета», № 75, 08.04.2011);

- Федеральным законом от 27.07.2006 № 152-ФЗ «О персональных данных» («Российская газета», № 165, 29.07.2006);

- Федеральным законом от 25.10.2002 № 125-ФЗ «О жилищных субсидиях гражданам, выезжающим из районов Крайнего Севера и приравненных к ним местностей» («Российская газета», № 207, 31.10.2002);

- Федеральным законом от 15.12.2001 № 167-ФЗ «Об обязательном пенсионном страховании в Российской Федерации» («Собрание законодательства РФ», 17.12.2001, № 51, ст. 4832);

- Постановлением Правительства Российской Федерации от 22.12.2012 № 1376 «Об утверждении Правил организации деятельности многофункциональных центров

предоставления государственных и муниципальных услуг» («Российская газета», № 303, 31.12.2012);

- Постановлением Правительства Российской Федерации от 17.12.2010 № 1050 «О федеральной целевой программе «Жилище» на 2015 - 2020 годы» («Собрание законодательства Российской Федерации», 31.01.2011, № 5, ст. 739);

- Постановлением Правительства РФ от 21.03.2006 № 153 «О некоторых вопросах реализации подпрограммы «Выполнение государственных обязательств по обеспечению жильем категорий граждан, установленных федеральным законодательством» федеральной целевой программы «Жилище» на 2015 - 2020 годы» («Собрание законодательства Российской Федерации», 27.03.2006, № 13, ст. 1405);

- Постановлением Правительства РФ от 28.01.2006 № 47 «Об утверждении Положения о признании помещения жилым помещением, жилого помещения непригодным для проживания и многоквартирного дома аварийным и подлежащим сносу или реконструкции» («Собрание законодательства РФ», 06.02.2006, № 6, ст. 702);

- Конституцией Республики Коми (принята Верховным Советом Республики Коми 17.02.1994) («Ведомости Верховного совета Республики Коми», 1994, №2, ст. 21);

- Законом Республики Коми от 06.10.2005 № 100-РЗ «О порядке ведения органами местного самоуправления учета граждан в качестве нуждающихся в жилых помещениях муниципального жилого фонда, предоставляемых по договорам социального найма, и некоторых вопросах, связанных с предоставлением гражданам жилых помещений муниципального жилого фонда по договорам социального найма» («Республика», № 189, 13.10.2005);

- Законом Республики Коми от 07.12.2012 № 104-РЗ «О наделении органов местного самоуправления в Республике Коми государственными полномочиями по обеспечению жилыми помещениями детей-сирот и детей, оставшихся без попечения родителей, лиц из числа детей-сирот и детей, оставшихся без попечения родителей» («Ведомости нормативных актов органов государственной власти Республики Коми», 11.12.2012, № 65, ст. 1580);

- Законом Республики Коми от 28.06.2005 № 59-РЗ «О регулировании некоторых вопросов в области земельных отношений» («Ведомости нормативных актов органов государственной власти Республики Коми», 20.02.2006, № 2, ст. 4210);

- Законом Республики Коми от 05.04.2005 № 30-РЗ «О социальных выплатах на строительство или приобретение жилья» («Ведомости нормативных актов органов государственной власти Республики Коми», 20.12.2005, № 12, ст. 4122);

- Законом Республики Коми от 06.10.2005 № 103-РЗ «О наделении органов местного самоуправления в Республике Коми отдельными государственными полномочиями в области государственной поддержки граждан Российской Федерации, имеющих право на получение субсидий (социальных выплат) на приобретение или строительство жилья» («Ведомости нормативных актов органов государственной власти Республики Коми», 27.06.2006, № 6, ст. 4456).

Исчерпывающий перечень документов, необходимых в соответствии с нормативными правовыми актами для предоставления муниципальной услуги, подлежащих представлению заявителем, способы их получения заявителем, в том числе в электронной форме, порядок их представления

2.7. Для получения муниципальной услуги заявители подают в Администрацию, МФЦ заявление о предоставлении муниципальной услуги (по форме согласно Приложению № 2 к настоящему административному регламенту).

В целях установления личности заявителя, при обращении за получением муниципальной услуги заявителю для ознакомления необходимо представить документ, удостоверяющий личность.

В случае если от имени заявителя действует лицо, являющееся его представителем в соответствии с законодательством Российской Федерации, также представляется документ, удостоверяющий личность представителя, и документ, подтверждающий соответствующие полномочия.

К указанному заявлению прилагаются следующие документы.

1. Для заявителей, указанных в пункте 1.2.1:

1) паспорт или иные документы, удостоверяющие личность и подтверждающие гражданство Российской Федерации заявителя и членов его семьи (предъявляются лично при подаче запроса);

2) документы, подтверждающие родственные отношения гражданина и лиц, указанных в качестве членов его семьи (свидетельства о рождении детей, свидетельство о заключении или расторжении брака и другие);

3) документы, подтверждающие наличие согласия лиц, указанных в качестве членов семьи гражданина, или их законных представителей на обработку персональных данных указанных лиц, а также полномочия гражданина действовать от имени указанных лиц или их законных представителей при передаче персональных данных указанных лиц в орган местного самоуправления;

4) справка о составе семьи;

5) правоустанавливающие документы на жилые помещения гражданина и членов его семьи, права на которые не зарегистрированы в Едином государственном реестре прав на недвижимое имущество и сделок с ним;

6) документы, подтверждающие в соответствии с установленным федеральным законодательством перечень тяжелую форму хронического заболевания гражданина или члена его семьи, при которой совместное проживание с ним в одной квартире невозможно, - для граждан, указанных в пункте 3 части 2 статьи 57 Жилищного кодекса Российской Федерации: гражданам, страдающим тяжелыми формами хронических заболеваний, указанных в предусмотренном пунктом 4 пункта 1.2.1 настоящего административного регламента.

2. Для заявителей, указанных в пункте 1.2.2:

1) паспорт или иные документы, удостоверяющие личность и подтверждающие гражданство Российской Федерации заявителя и лиц, указанных в качестве членов его семьи (предъявляются лично при подаче запроса);

1.1) паспорт или иные документы, удостоверяющие личность и подтверждающие гражданство Российской Федерации представителя заявителя, и документа, подтверждающего в соответствии с законодательством Российской Федерации полномочия представителя заявителя (при подаче запроса представителем заявителя);

2) документы, подтверждающие родственные отношения заявителя и лиц, указанных в качестве членов его семьи (свидетельства о рождении детей, свидетельство о заключении или расторжении брака, документы об усыновлении (удочерении), об установлении отцовства, о перемене имени и другие);

3) удостоверение (документ), подтверждающий наличие у заявителя права на получение социальной выплаты на строительство или приобретение жилья для улучшения жилищных условий;

4) документы, подтверждающие регистрацию по месту жительства (выписки из домовой книги или справки о регистрации по месту жительства, о составе семьи и занимаемых жилых помещениях);

5) письменное обязательство заявителя и совершеннолетних членов его семьи, претендующих на получение социальной выплаты на строительство или приобретение жилья, о безвозмездном отчуждении в установленном порядке жилого помещения (жилых помещений), находящегося (находящихся) в собственности заявителя и членов его семьи, либо о расторжении в установленном порядке договора социального найма жилого помещения (жилых помещений) или договора найма жилого помещения (жилых

помещений) жилищного фонда социального использования и об освобождении занимаемого (занимаемых) жилого помещения (жилых помещений) в следующих случаях:

а) заявитель и члены его семьи изъявили желание получить социальную выплату на строительство или приобретение жилья для улучшения жилищных условий на весь состав семьи в размере, определяемом исходя из размера социальной нормы общей площади жилья, установленной пунктом 1 статьи 4 Закона Республики Коми от 05.04.2005 № 30-РЗ «О социальных выплатах на строительство или приобретение жилья»:

(социальная норма общей площади жилья в размере:

- 33 квадратных метра общей площади жилья - для одиноких граждан;
- 42 квадратных метра общей площади жилья - на семью, состоящую из двух человек;
- 18 квадратных метров общей площади жилья на каждого члена семьи, состоящей из трех и более человек) и приняли обязательство о безвозмездном отчуждении находящегося (находящихся) в собственности заявителя и совершеннолетних членов его семьи жилого помещения (жилых помещений) без установленных обременений в муниципальную собственность или о расторжении договора социального найма жилого помещения (жилых помещений) или договора найма жилого помещения (жилых помещений) жилищного фонда социального использования и об освобождении занимаемого (занимаемых) жилого помещения (жилых помещений) – (далее – Размер социальной нормы);

б) жилое помещение (жилые помещения), находящееся (находящиеся) в собственности заявителя и членов его семьи или нанимаемое (нанимаемые) заявителем и членами его семьи по договорам социального найма, договорам найма жилых помещений жилищного фонда социального использования:

- находится (находятся) в ветхом и аварийном жилищном фонде, не отвечает (не отвечают) установленным для жилых помещений требованиям и признано (признаны) в соответствии с постановлением Правительства Российской Федерации от 28 января 2006 года № 47 непригодным (непригодными) для проживания;
- находится (находятся) на территории населенных пунктов, закрывающихся в установленном законодательством порядке;
- находится (находятся) на территориях поселков сельского типа с подчиненными им территориями и расположено (расположены) в зоне разрушения берегов рек на указанных территориях.

Письменное обязательство, указанное в абзаце первом настоящего пункта, не оформляется в случае, когда заявитель и члены его семьи изъявили желание получить социальную выплату на строительство или приобретение жилья для улучшения жилищных условий на весь состав семьи согласно Размеру социальной нормы как разница между размером социальной нормы общей площади жилья, и общей площадью жилого помещения (жилых помещений), находящегося (находящихся) в собственности заявителя и членов его семьи или нанимаемого (нанимаемых) заявителем и членами его семьи по договорам социального найма, договорам найма жилого помещения (жилых помещений) жилищного фонда социального использования:

не находящегося (не находящихся) в ветхом и аварийном жилищном фонде, отвечающего (отвечающих) установленным для жилых помещений требованиям и признанного (признанных) в соответствии с постановлением Правительства Российской Федерации от 28 января 2006 года № 47 непригодным (непригодными) для проживания;

не находящегося (не находящихся) на территории населенных пунктов, закрывающихся в установленном законодательством порядке;

не расположенного (не расположенных) в зоне разрушения берегов рек на территориях поселков сельского типа с подчиненными им территориями.

б) письменное обязательство заявителя об оплате разницы между стоимостью жилого помещения и размером социальной выплаты на строительство или приобретение жилья за счет собственных и (или) заемных средств;

7) документы, подтверждающие наличие согласия лиц, указанных в качестве членов семьи заявителя, или их законных представителей на обработку персональных данных указанных лиц, а также полномочия заявителя действовать от имени указанных лиц или их законных представителей при передаче персональных данных указанных лиц в уполномоченный орган.

8) справка о наличии в собственности заявителя и лиц, указанных в качестве членов его семьи, недвижимого имущества (жилых помещений), расположенного по месту их жительства.

3. Для заявителей, указанных в пункте 1.2.3:

Включение граждан, достигших возраста 14 лет, в список осуществляется органами местного самоуправления на основании следующих документов и сведений:

1) паспорта или иных документов, удостоверяющих личность и подтверждающих гражданство Российской Федерации гражданина и членов его семьи;

2) паспорта или иных документов, удостоверяющих личность и подтверждающих гражданство Российской Федерации законного представителя гражданина, и документов, подтверждающих его полномочия (при подаче запроса о включении в список законным представителем гражданина);

3) документов, подтверждающих отнесение гражданина к категории детей-сирот и детей, оставшихся без попечения родителей, лиц из числа детей-сирот и детей, оставшихся без попечения родителей;

4) выписки из домовой книги или справки о составе семьи с указанием степени родства членов семьи и площади занимаемого жилого помещения, выданная не позднее, чем за 10 рабочих дней до даты представления заявления (запроса) о предоставлении муниципальной услуги (выдается организацией, осуществляющей управление жилым домом);

5) выписки из домовой книги или справки о составе семьи по прежнему месту жительства на дату выявления первичного учета гражданина (выдается организацией, осуществляющей управление жилым домом);

6) решения об устройстве в семью опекуна (попечителя), в приемную семью или в организацию для детей-сирот и детей, оставшихся без попечения родителей, всех типов;

7) документов, подтверждающих установление факта невозможности проживания граждан в ранее занимаемых жилых помещениях, нанимателями или членами семей нанимателей по договорам социального найма либо собственниками которых они являются, - в отношении граждан, которые ранее занимали жилые помещения, нанимателями или членами семей нанимателей по договорам социального найма либо собственниками которых они являются;

8) решения об устройстве в семью опекуна (попечителя), в приемную семью или в учреждения для детей-сирот и детей, оставшихся без попечения родителей, всех типов.

4. Для заявителей, указанных в пункте 1.2.4:

1) Для заявителей, указанных в подпункте 1 пункта 1.2.4 настоящего административного регламента:

- документ, подтверждающий воздействие на заявителя радиации вследствие катастрофы на Чернобыльской АЭС.

2) Для заявителей, указанных в подпункте 2 пункта 1.2.4.1, пункта 1.2.4.3. настоящего административного регламента:

- свидетельство о заключении брака (при наличии брака), свидетельство о рождении ребенка (на каждого из детей), документы об усыновлении (удочерении) ребенка (детей), об установлении отцовства, документы об устройстве ребенка (детей) под опеку или попечительство в соответствии с Федеральным законом «Об опеке и попечительстве»;

- справка о наличии (отсутствии) в собственности заявителя и лиц, указанных в качестве членов его семьи, недвижимого имущества.

3) Для заявителей, указанных в подпункте 3 пункта 1.2.4.1. настоящего административного регламента:

- свидетельство о заключении брака (при наличии брака), свидетельство о рождении ребенка.

4) Для заявителей, указанных в подпункте 4 пункта 1.2.4.1. настоящего административного регламента:

- документ, подтверждающий трудовые отношения между гражданином и государственной (муниципальной) медицинской или образовательной организацией в Республике Коми.

5) Для заявителей, указанных в подпункте 5 пункта 1.2.4.1. настоящего административного регламента:

- документ, подтверждающий отнесение гражданина к ветеранам боевых действий.

6) Для заявителей, указанных в подпункте 7 пункта 1.2.4.1. настоящего административного регламента:

- документы, подтверждающие профессиональное образование гражданина и трудовые отношения по основному месту работы между гражданином и организацией агропромышленного комплекса в сельской местности в соответствии с полученной квалификацией.

7) Для заявителей, указанных в подпункте 8 пункта 1.2.4.1. настоящего административного регламента:

- документ, подтверждающий, что гражданин является инвалидом I или II группы или имеет ребенка-инвалида.

В целях признания граждан нуждающимися в предоставлении в собственность бесплатно земельных участков в целях улучшения жилищных условий заявители, также представляют:

1) документы, подтверждающие родственные отношения граждан и членов их семьи (кроме заявителей, указанных в пунктах 1.2.4.1, 1.2.4.3 настоящего административного регламента) (при наличии иных членов семьи граждан, кроме детей);

2) документы, подтверждающие в соответствии с установленным федеральным законодательством перечнем тяжелую форму хронического заболевания гражданина или члена его семьи, при которой совместное проживание с ним в одной квартире невозможно, - для граждан, указанных в подпункте 4 пункта 1.2.4.5 настоящего административного регламента;

3) документы о наличии в собственности недвижимого имущества (жилых помещений), расположенных по месту жительства, - в отношении объектов недвижимого имущества, приобретенных в собственность до 1 июня 1999 года.

5. Для заявителей, указанных в пункте 1.2.5:

Для участия в подпрограмме в целях использования социальной выплаты в соответствии для оплаты цены договора купли-продажи жилого помещения (за исключением средств, когда оплата цены договора купли-продажи предусматривается в составе цены договора с уполномоченной организацией на приобретение жилого помещения экономкласса на первичном рынке жилья); для оплаты цены договора строительного подряда на строительство жилого дома (далее - договор строительного подряда); для осуществления последнего платежа в счет уплаты паевого взноса в полном размере, после уплаты которого жилое помещение переходит в собственность молодой семьи (в случае если молодая семья или один из супругов в молодой семье является членом жилищного, жилищно-строительного, жилищного накопительного кооператива (далее - кооператив); для уплаты первоначального взноса при получении жилищного кредита, в том числе ипотечного, или жилищного займа на приобретение жилого помещения или строительство жилого дома; для оплаты цены договора с уполномоченной организацией на приобретение в интересах молодой семьи жилого помещения экономкласса на первичном рынке жилья, в том числе на оплату цены договора купли-

продажи жилого помещения (в случаях, когда это предусмотрено договором с уполномоченной организацией) и (или) оплату услуг указанной организации:

- 1) копия документов, удостоверяющих личность каждого члена семьи;
- 2) копия свидетельства о браке (на неполную семью не распространяется);
- 3) документ, подтверждающий признание молодой семьи нуждающейся в жилых помещениях;
- 4) документы, подтверждающие признание молодой семьи имеющей доходы, позволяющие получить кредит, либо иные денежные средства для оплаты расчетной (средней) стоимости жилья в части, превышающей размер предоставляемой социальной выплаты.

Для участия в подпрограмме в целях использования социальной выплаты для погашения основной суммы долга и уплаты процентов по жилищным кредитам, в том числе ипотечным, или жилищным займам на приобретение жилого помещения или строительство жилого дома, полученным до 1 января 2011 г., за исключением иных процентов, штрафов, комиссий и пеней за просрочку исполнения обязательств по этим кредитам или займам, молодая семья подает в орган местного самоуправления по месту жительства следующие документы:

- 1) копии документов, удостоверяющих личность каждого члена семьи;
- 2) копия свидетельства о браке (на неполную семью не распространяется);
- 3) копия свидетельства о государственной регистрации права собственности на жилое помещение (жилой дом), приобретенное (построенное) с использованием средств ипотечного жилищного кредита (займа), либо договор строительного подряда или иные документы, подтверждающие расходы по строительству жилого дома, - при незавершенном строительстве жилого дома;
- 4) копия кредитного договора (договора займа), заключенного с 1 января 2006 г. по 31 декабря 2010 г. включительно;
- 5) документ, подтверждающий, что молодая семья была признана нуждающейся в жилом помещении на момент заключения кредитного договора (договора займа);
- 6) справка кредитора (заимодавца) о сумме остатка основного долга и сумме задолженности по выплате процентов за пользование ипотечным жилищным кредитом (займом).

6. Для заявителей, указанных в пункте 1.2.6:

1) В целях установления личности, при обращении за получением услуги для ознакомления необходимо представить документ, удостоверяющий личность:

- всех членов семьи, проживающих совместно с заявителем;
- граждан, находящихся в браке с членами семьи заявителя;
- представителя (законного представителя).

2) Документы, подтверждающие родственные отношения:

- заявителя и всех членов семьи, проживающих совместно с заявителем;
- граждан, находящихся в браке с членами семьи заявителя (свидетельства о рождении детей, свидетельство о заключении или расторжении брака, документы об усыновлении (удочерении), об установлении отцовства, о перемене имени и другие).

3) Документы, подтверждающие наличие согласия заявителя и всех членов семьи, проживающих совместно с заявителем, а также находящихся в браке с заявителем или членами его семьи, или их законных представителей, на обработку персональных данных указанных лиц, а также полномочия гражданина действовать от имени указанных лиц или их законных представителей при передаче персональных данных указанных лиц в орган местного самоуправления.

4) Поквартирная карточка или выписка из домовой книги, подтверждающая регистрацию с 01.01.1992, выданная не позднее, чем за 10 рабочих дней до даты представления заявления о предоставлении муниципальной услуги (выдается организацией, осуществляющей управление жилым домом).

5) Справка о составе семьи в занимаемом жилом помещении, подтверждающая регистрацию с 01.01.1992, выданная не позднее, чем за 10 рабочих дней до даты представления заявления о предоставлении муниципальной услуги (выдается организацией, осуществляющей управление жилым домом).

6) Пенсионное удостоверение (представляется в случае, если заявитель является пенсионером).

7) Справка об инвалидности - для инвалидов I и II групп, а также для инвалидов с детства (представляется в случае, если заявитель является инвалидом I и II групп, а также инвалидом с детства).

2.7.1. Документы, необходимые для предоставления муниципальной услуги, предоставляются заявителем следующими способами:

- лично (в Администрацию, МФЦ);
- посредством почтового отправления (в Администрацию).

Исчерпывающий перечень документов, необходимых в соответствии с нормативными правовыми актами для предоставления муниципальной услуги, которые находятся в распоряжении государственных органов, органов местного самоуправления и иных органов, участвующих в предоставлении государственных или муниципальных услуг, и которые заявитель вправе представить, а также способы их получения заявителями, в том числе в электронной форме, порядок их представления

2.8. Документами, необходимыми в соответствии с нормативными правовыми актами для предоставления муниципальной услуги, которые подлежат получению в рамках межведомственного информационного взаимодействия, являются:

Для всех заявителей:

- Поквартирная карточка или выписка из домовой книги, подтверждающая регистрацию с 01.01.1992, выданная не позднее, чем за 10 рабочих дней до даты представления заявления о предоставлении муниципальной услуги.
- Справка о составе семьи в занимаемом жилом помещении, подтверждающая регистрацию с 01.01.1992, выданная не позднее, чем за 10 рабочих дней до даты представления заявления о предоставлении муниципальной услуги.

1. Для получения муниципальной услуги заявитель, относящийся к категориям, установленным в пункте 1.2.1 настоящего административного регламента, по собственной инициативе представляет следующие документы:

- 1) Договор социального найма жилого помещения.
- 2) Документы, подтверждающие, что занимаемое гражданином и членами его семьи жилое помещение не отвечает установленным для жилых помещений требованиям (акт обследования жилого помещения межведомственной комиссией, заключение о признании жилого помещения пригодным (непригодным) для постоянного проживания), выданных органом местного самоуправления в отношении жилых помещений частного жилищного фонда, муниципального жилищного фонда либо Агентством Республики Коми по управлению имуществом в отношении жилых помещений государственного жилищного фонда Республики Коми.

3) Сведения в отношении жилых помещений гражданина и членов его семьи, а также граждан, находящихся в браке с заявителем или членами его семьи, содержащиеся в Едином государственном реестре прав на недвижимое имущество и сделок с ним, выдаваемые Федеральной службой государственной регистрации, кадастра и картографии, в виде:

- а) выписки из Единого государственного реестра прав на недвижимое имущество и сделок с ним о правах на объекты недвижимого имущества, расположенные на территории Республики Коми;

б) выписки из Единого государственного реестра прав на недвижимое имущество и сделок с ним о переходе прав на объект недвижимого имущества;

в) справки о содержании правоустанавливающего документа (сведения о правоустанавливающем документе, на основании которого был зарегистрирован переход права на объект недвижимости от одного лица к другому).

4) Решение органа местного самоуправления о признании гражданина малоимущим для целей предоставления жилых помещений муниципального жилищного фонда по договорам социального найма.

2. Для получения муниципальной услуги заявитель, относящийся к категориям, установленным в пункте 1.2.2. настоящего административного регламента, по собственной инициативе представляет следующие документы:

1) Сведения в отношении жилых помещений гражданина и членов его семьи, а также граждан, находящихся в браке с заявителем или членами его семьи, содержащиеся в Едином государственном реестре прав на недвижимое имущество и сделок с ним, выдаваемые Федеральной службой государственной регистрации, кадастра и картографии, в виде:

а) выписки из Единого государственного реестра прав на недвижимое имущество и сделок с ним о правах на объекты недвижимого имущества, расположенные на территории Республики Коми;

б) выписки из Единого государственного реестра прав на недвижимое имущество и сделок с ним о переходе прав на объект недвижимого имущества;

в) справки о содержании правоустанавливающего документа (сведения о правоустанавливающем документе, на основании которого был зарегистрирован переход права на объект недвижимости от одного лица к другому).

2) Документы, подтверждающие право пользования жилым помещением (жилыми помещениями), занимаемым (занимаемыми) заявителем и членами его семьи (договор социального найма, ордер на жилое помещение) (представляется в случае проживания гражданина в жилом помещении по договору социального найма).

4) Документы, подтверждающие, что занимаемое заявителем и лицами, указанными в качестве членов его семьи, жилое помещение не отвечает установленным для жилых помещений требованиям (акт обследования жилого помещения межведомственной комиссией, заключение о признании жилого помещения пригодным (непригодным) для постоянного проживания).

5) Справка о дате постановки на учет заявителя в качестве нуждающегося в улучшении жилищных условий (представляется гражданами, принятыми на учет в органах местного самоуправления в Республике Коми до 01.03.2005).

6) Акты, подтверждающие, что занимаемое заявителем и лицами, указанными в качестве членов его семьи, жилое помещение расположено в зоне разрушения берегов рек.

3. Для получения муниципальной услуги заявитель, относящийся к категориям, установленным в пункте 1.2.3. настоящего административного регламента, по собственной инициативе представляет следующие документы:

1) сведения в отношении жилых помещений гражданина и каждого из членов его семьи, содержащихся в Едином государственном реестре прав на недвижимое имущество и сделок с ним, выдаваемых Федеральной службой государственной регистрации, кадастра и картографии, в виде:

а) выписки из Единого государственного реестра прав на недвижимое имущество и сделок с ним о правах на объекты недвижимого имущества, расположенные на территории Республики Коми;

б) выписки из Единого государственного реестра прав на недвижимое имущество и сделок с ним о переходе прав на объект недвижимого имущества;

в) справки о содержании правоустанавливающего документа (сведения о

правоустанавливающим документе, на основании которого был зарегистрирован переход права на объект недвижимости от одного лица к другому).

2) Документы, подтверждающие установление факта невозможности проживания граждан в ранее занимаемых жилых помещениях, нанимателями или членами семей нанимателей по договорам социального найма либо собственниками которых они являются, - в отношении граждан, которые ранее занимали жилые помещения, нанимателями или членами семей нанимателей по договорам социального найма либо собственниками которых они являются (акт обследования жилого помещения межведомственной комиссией, заключение о признании жилого помещения пригодным (непригодным) для постоянного проживания).

4. Для получения муниципальной услуги заявитель, относящийся к категориям, установленным в пункте 1.2.4 настоящего административного регламента, по собственной инициативе представляет следующие документы:

1) Сведения в отношении жилых помещений гражданина и членов его семьи, а также граждан, находящихся в браке с заявителем или членами его семьи, содержащиеся в Едином государственном реестре прав на недвижимое имущество и сделок с ним, выдаваемые Федеральной службой государственной регистрации, кадастра и картографии, в виде:

а) выписки из Единого государственного реестра прав на недвижимое имущество и сделок с ним для подтверждения отсутствия у граждан в постоянном (бессрочном) пользовании либо пожизненном наследуемом владении, либо в собственности земельных участков, предоставленных для индивидуального жилищного строительства или ведения личного подсобного хозяйства;

б) сведений в отношении жилых помещений гражданина и каждого из членов его семьи, содержащиеся в Едином государственном реестре прав на недвижимое имущество и сделок с ним, выдаваемые Управлением Федеральной службы государственной регистрации, кадастра и картографии по Республике Коми, в виде выписки из Единого государственного реестра прав на недвижимое имущество и сделок с ним о правах отдельного лица на имевшиеся (имеющиеся) у него объекты недвижимого имущества, расположенные на территории Российской Федерации.

2) Акт обследования помещения межведомственной комиссией, заключение о признании жилого помещения пригодным (непригодным) для постоянного проживания - для граждан, у которых жилые помещения признаны в установленном порядке непригодными для проживания.

3) Документы, подтверждающие, что единственный жилой дом (жилое помещение) граждан (одинокого гражданина) уничтожен(о) вследствие пожара или наводнения.

4) Документы, подтверждающие право пользования жилым помещением (жилыми помещениями), занимаемым (занимаемыми) гражданином и членами его семьи на условиях социального найма жилого помещения (договор социального найма, ордер на жилое помещение), - для граждан, проживающих в жилых помещениях по договорам социального найма.

5) Для заявителей, указанных в подпункте 6 пункта 1.2.4.1. настоящего административного регламента:

- документы, подтверждающие, что единственный жилой дом (жилое помещение) граждан (одинокого гражданина) уничтожен(о) вследствие пожара или наводнения.

5. Для получения муниципальной услуги заявитель, относящийся к категориям, установленным в пункте 1.2.5 настоящего административного регламента, по собственной инициативе представляет следующие документы:

1) Документ, подтверждающий признание молодой семьи нуждающейся в жилых помещениях.

2) Документ, подтверждающий, что молодая семья была признана нуждающейся в жилом помещении на момент заключения кредитного договора (договора

займа).

3) Сведения в отношении жилых помещений гражданина и членов его семьи, а также граждан, находящихся в браке с заявителем или членами его семьи, содержащиеся в Едином государственном реестре прав на недвижимое имущество и сделок с ним, выдаваемые Федеральной службой государственной регистрации, кадастра и картографии, в виде:

а) выписки из Единого государственного реестра прав на недвижимое имущество и сделок с ним о правах на объекты недвижимого имущества, расположенные на территории Республики Коми;

б) выписки из Единого государственного реестра прав на недвижимое имущество и сделок с ним о переходе прав на объект недвижимого имущества;

в) справки о содержании правоустанавливающего документа (сведения о правоустанавливающем документе, на основании которого был зарегистрирован переход права на объект недвижимости от одного лица к другому).

4) Документ, подтверждающий признание молодой семьи нуждающейся в жилых помещениях.

5) Документы, подтверждающие признание молодой семьи как семьи, имеющей доходы, позволяющие получить кредит, либо иные денежные средства для оплаты расчетной (средней) стоимости жилья в части, превышающей размер предоставляемой социальной выплаты.

6) Документ, подтверждающий, что молодая семья была признана нуждающейся в жилом помещении в соответствии с пунктом 7 Правил предоставления молодым семьям социальных выплат на приобретение (строительство) жилья и их использования постановление Правительства РФ от 17.12.2010 № 1050 (под нуждающимися в жилых помещениях понимаются молодые семьи, поставленные на учет в качестве нуждающихся в улучшении жилищных условий до 1 марта 2005 г., а также молодые семьи, признанные органами местного самоуправления по месту их постоянного жительства нуждающимися в жилых помещениях после 1 марта 2005 г. по тем же основаниям, которые установлены статьей 51 Жилищного кодекса Российской Федерации для признания граждан нуждающимися в жилых помещениях, предоставляемых по договорам социального найма, вне зависимости от того, поставлены ли они на учет в качестве нуждающихся в жилых помещениях) на момент заключения кредитного договора (договора займа), указанного в подпункте «д» пункта 1.2.5.2. настоящего административного регламента;

6. Для получения муниципальной услуги заявитель, относящийся к категориям, установленным в пункте 1.2.6 настоящего административного регламента, по собственной инициативе представляет следующие документы:

1) Сведения в отношении жилых помещений гражданина и каждого из членов его семьи, содержащихся в Едином государственном реестре прав на недвижимое имущество и сделок с ним, выдаваемых Федеральной службой государственной регистрации, кадастра и картографии, в виде:

а) выписки из Единого государственного реестра прав на недвижимое имущество и сделок с ним о правах на объекты недвижимого имущества, расположенные на территории Российской Федерации;

б) выписки из Единого государственного реестра прав на недвижимое имущество и сделок с ним о переходе прав на объект недвижимого имущества;

в) справки о содержании правоустанавливающего документа (сведения о правоустанавливающем документе, на основании которого был зарегистрирован переход права на объект недвижимости от одного лица к другому).

2) Справка органов службы занятости населения о признании заявителя в установленном порядке безработным.

3) Документы, подтверждающие трудовой стаж в районах Крайнего Севера и приравненных к ним местностях.

4) Справка органов службы занятости населения о признании заявителя в установленном порядке безработным - для безработных, состоящих не менее одного года на учете в органах службы занятости населения по месту постоянного проживания.

Указание на запрет требовать от заявителя

2.9. Запрещается требовать от заявителя:

- представления документов и информации, в том числе подтверждающих внесение заявителем платы за предоставление муниципальной услуги, которые находятся в распоряжении органов, предоставляющих муниципальные услуги, государственных органов, иных органов местного самоуправления либо подведомственных государственным органам или органам местного самоуправления организаций в соответствии с нормативными правовыми актами Российской Федерации, нормативными правовыми актами Республики Коми, муниципальными правовыми актами, за исключением документов, включенных в определенную частью 6 статьи 7 Федерального закона от 27 июля 2010 г. № 210-ФЗ «Об организации предоставления государственных и муниципальных услуг» перечень документов. Заявитель вправе представить указанные документы и информацию по собственной инициативе;
- осуществления действий, в том числе согласований, необходимых для получения муниципальной услуги и связанных с обращением в государственные органы, иные органы местного самоуправления, организации, за исключением получения услуг и получения документов и информации, предоставляемых в результате предоставления таких услуг, включенных в перечни, указанные в части 1 статьи 9 Федерального закона от 27 июля 2010 г. № 210-ФЗ «Об организации предоставления государственных и муниципальных услуг».

Исчерпывающий перечень оснований для отказа в приеме документов, необходимых для предоставления муниципальной услуги

2.10. В соответствии с законодательством Российской Федерации оснований для отказа в приеме документов, необходимых для предоставления муниципальной услуги, не имеется.

Исчерпывающий перечень оснований для приостановления или отказа в предоставлении муниципальной услуги

2.11. Приостановление предоставления муниципальной услуги не предусмотрено.

2.12. Основаниями для отказа в предоставлении муниципальной услуги являются:

1) основаниями для отказа в предоставлении муниципальной услуги для заявителей, указанных в пункте 1.2.2 настоящего административного регламента, являются:

а) не представлены документы, предусмотренные подпунктом 2 пункта 2.7 настоящего административного регламента;

б) представлены документы, которые не подтверждают право граждан на получение социальных выплат на строительство или приобретение жилья;

в) гражданину и лицам, указанным в качестве членов его семьи, ранее были оказаны различные виды государственной поддержки (субсидии, социальные выплаты, ссуды и другие) в улучшении жилищных условий или на переселение из районов Крайнего Севера и приравненных к ним местностей;

г) гражданином и лицами, указанными в качестве членов его семьи, ухудшены жилищные условия с намерением приобретения права состоять на учете на получение социальной выплаты на строительство или приобретение жилья;

д) у гражданина и лиц, указанных в качестве членов его семьи, выезжающих из населенных пунктов, закрывающихся в установленном законодательством порядке, вставших до 1 июня 2010 года на учет на получение субсидий (социальных выплат) на строительство или приобретение жилья для улучшения жилищных условий в уполномоченном органе, за пределами населенного пункта, в котором они зарегистрированы в установленном порядке по месту жительства, имеются другие жилые помещения, занимаемые по договорам социального найма и (или) принадлежащие им на праве собственности, общая площадь которых не менее социальной нормы общей площади жилья на соответствующий состав семьи, установленной пунктом 1 статьи 4 Закона Республики Коми от 05.04.2005 № 30-РЗ «О социальных выплатах на строительство или приобретение жилья»;

е) у гражданина и лиц, указанных в качестве членов его семьи, зарегистрированных в установленном порядке по месту жительства в поселках сельского типа с подчиненными им территориями и проживающих в жилых помещениях, расположенных в зоне разрушения берегов рек на указанных территориях, имеются другие жилые помещения, занимаемые по договорам социального найма и (или) принадлежащие им на праве собственности, общая площадь которых не менее социальной нормы общей площади жилья на соответствующий состав семьи, установленной пунктом 1 статьи 4 Закона Республики Коми от 05.04.2005 № 30-РЗ «О социальных выплатах на строительство или приобретение жилья»;

2) основаниями для отказа в предоставлении муниципальной услуги для заявителей, указанных в пункте 1.2.3 настоящего административного регламента, являются:

а) не представлены документы, предусмотренные подпунктом 3 пункта 2.7 настоящего административного регламента;

б) представленные через организацию почтовой связи, иную организацию, осуществляющую доставку корреспонденции, документы не заверены в установленном федеральным законодательством порядке;

в) представлены документы, которые не подтверждают право гражданина на включение в список;

г) в случае, предусмотренном статьей 4 Закона Республики Коми от 07.12.2012 № 104-РЗ «О наделении органов местного самоуправления в Республике Коми государственными полномочиями по обеспечению жилыми помещениями детей-сирот и детей, оставшихся без попечения родителей, лиц из числа детей-сирот и детей, оставшихся без попечения родителей»: граждане, которые с намерением приобретения права быть включенными в список совершили действия, в результате которых такие граждане могут быть включены в список, утрачивают право на обеспечение жилыми помещениями муниципального специализированного жилищного фонда в соответствии с настоящим Законом.

3) основаниями для отказа в предоставлении муниципальной услуги для заявителей, указанных в пункте 1.2.4 настоящего административного регламента, являются:

а) заявление не соответствует требованиям, указанным в статье 39.17 Земельного кодекса Российской Федерации, и (или) не представлены (представлены не в полном объеме) документы, установленные подпунктом 4 пункта 2.7 настоящего административного регламента;

б) документы, представленные в соответствии подпунктом 4 пункта 2.7 настоящего административного регламента, не подтверждают право заявителя на бесплатное предоставление земельного участка;

4) основаниями для отказа в предоставлении муниципальной услуги для заявителей, указанных в пункте 1.2.5 настоящего административного регламента, являются:

а) несоответствие заявителя требованиям пункта 1.2.5 настоящего административного регламента;

б) непредставление или представление не всех документов, предусмотренных подпунктом 5 пункта 2.7. настоящего административного регламента;

в) недостоверность сведений, содержащихся в представленных документах;

г) ранее реализованное право на улучшение жилищных условий с использованием социальной выплаты или иной формы государственной поддержки за счет средств федерального бюджета;

5) основаниями для отказа в предоставлении муниципальной услуги для заявителей, указанных в пункте 1.2.6. настоящего административного регламента, являются:

а) несоответствие гражданина требованиям, указанным в пункте 1.2.6. настоящего административного регламента;

б) непредставление или неполное представление документов, указанных в пункте 6. настоящего административного регламента;

в) недостоверность сведений, содержащихся в представленных документах.

2.12.1. После устранения оснований для отказа в предоставлении муниципальной услуги в случаях, предусмотренных пунктом 2.12 настоящего административного регламента, заявитель вправе обратиться повторно за получением муниципальной услуги.

Перечень услуг, которые являются необходимыми и обязательными для предоставления муниципальной услуги, в том числе сведения о документе (документах), выдаваемом (выдаваемых) организациями, участвующими в предоставлении муниципальной услуги

2.13. Услуги, необходимые и обязательные для предоставления муниципальной услуги, отсутствуют.

Исчерпывающий перечень документов, необходимых в соответствии с нормативными правовыми актами для предоставления услуг, которые являются необходимыми и обязательными для предоставления муниципальной услуги, способы их получения заявителем, в том числе в электронной форме, порядок их представления

2.14. Документов, необходимых для предоставления услуг, которые являются необходимыми и обязательными для предоставления муниципальной услуги, законодательством Российской Федерации и законодательством Республики Коми не предусмотрено.

Порядок, размер и основания взимания государственной пошлины или иной платы, взимаемой за предоставление муниципальной услуги

2.15. Муниципальная услуга предоставляется бесплатно.

Порядок, размер и основания взимания платы за предоставление услуг, необходимых и обязательных для предоставления муниципальной услуги, включая информацию о методике расчета такой платы

2.16. В связи с отсутствием необходимых и обязательных услуг для предоставления муниципальной услуги, плата не взимается.

**Максимальный срок ожидания в очереди при подаче запроса
о предоставлении муниципальной услуги и при получении
результата предоставления муниципальной услуги**

2.17. Максимальный срок ожидания в очереди при подаче запроса о предоставлении муниципальной услуги и при получении результата, в том числе через МФЦ, составляет не более 15 минут.

**Срок и порядок регистрации запроса заявителя о предоставлении
муниципальной услуги и услуги, предоставляемой организацией, участвующей
в предоставлении муниципальной услуги, в том числе в электронной форме**

2.18. Заявление и прилагаемые к нему документы регистрируются в день их поступления. Срок регистрации в Комитете или МФЦ не должен превышать 15 минут.

**Требования к помещениям, в которых предоставляется муниципальная
услуга, услуга, предоставляемая организацией, участвующей в предоставлении
муниципальной услуги, к месту ожидания и приема заявителей, размещению
и оформлению визуальной, текстовой и мультимедийной информации
о порядке предоставления таких услуг, в том числе к обеспечению
доступности для инвалидов указанных объектов в соответствии с законодательством
Российской Федерации о социальной защите инвалидов**

2.19. Здание (помещение) Администрации оборудуется информационной табличкой (вывеской) с указанием полного наименования.

Помещения, в которых предоставляются муниципальные услуги должны соответствовать установленным законодательством Российской Федерации требованиям обеспечения комфортными условиями заявителей и должностных лиц, специалистов, в том числе обеспечения возможности реализации прав инвалидов и лиц с ограниченными возможностями на получение по их заявлению муниципальной услуги.

Центральный вход в здание должен быть оборудован пандусом, удобным для въезда в здание колясок с детьми и инвалидных кресел-колясок, а также вывеской, содержащей наименование, место расположения, режим работы, номер телефона для справок.

Прием заявителей осуществляется непосредственно в помещениях, предназначенных для предоставления муниципальной услуги, которые должны быть оборудованы сидячими местами и обеспечены канцелярскими принадлежностями.

Места ожидания должны быть оборудованы сидячими местами для посетителей. Количество мест ожидания определяется исходя из фактической нагрузки и возможностей для их размещения в здании, но не менее 3-х мест. В местах предоставления муниципальной услуги предусматривается оборудование доступных мест общественного пользования (туалетов) и хранения верхней одежды посетителей.

Места для заполнения запросов о предоставлении муниципальной услуги оснащаются столами, стульями, канцелярскими принадлежностями, располагаются в непосредственной близости от информационного стенда с образцами их заполнения и перечнем документов, необходимых для предоставления муниципальной услуги.

Информационные стенды должны содержать:

- сведения о местонахождении, контактных телефонах, графике (режиме) работы органа (учреждения), осуществляющего предоставление муниципальной услуги;
- контактную информацию (телефон, адрес электронной почты, номер кабинета) специалистов, ответственных за прием документов;

- контактную информацию (телефон, адрес электронной почты) специалистов, ответственных за информирование;
- информацию по вопросам предоставления муниципальной услуги (по перечню документов, необходимых для предоставления муниципальной услуги, по времени приема и выдачи документов, по порядку обжалования действий (бездействия) и решений, осуществляемых и принимаемых в ходе предоставления муниципальной услуги).

Рабочие места уполномоченных должностных лиц, ответственных за предоставление муниципальной услуги, оборудуются компьютерами и оргтехникой, позволяющей организовать исполнение муниципальной услуги в полном объеме.

2.20. Требования к помещениям МФЦ определены Правилами организации деятельности многофункциональных центров предоставления государственных и муниципальных услуг, утвержденными постановлением Правительства Российской Федерации от 22 декабря 2012 г. № 1376.

Показатели доступности и качества муниципальных услуг

2.21. Показатели доступности и качества муниципальных услуг:

Показатели	Единица измерения	Нормативное значение показателя
Показатели доступности		
Наличие возможности получения муниципальной услуги в электронном виде (в соответствии с этапами перевода муниципальной услуги на предоставление в электронном виде)	да/нет	да
Наличие возможности получения муниципальной услуги через МФЦ	да/нет	да
Показатели качества		
Удельный вес заявлений граждан, рассмотренных в установленный срок, в общем количестве обращений граждан в Органе	%	100
Удельный вес рассмотренных в установленный срок заявлений на предоставление услуги в общем количестве заявлений на предоставление услуги через МФЦ	%	100
Удельный вес обоснованных жалоб в общем количестве заявлений на предоставление муниципальной услуги в Органе	%	0
Удельный вес количества обоснованных жалоб в общем количестве заявлений на предоставление услуги через МФЦ	%	0

Иные требования, в том числе учитывающие особенности предоставления муниципальной услуги в многофункциональных центрах предоставления государственных и муниципальных услуг и особенности предоставления муниципальной услуги в электронной форме

2.22. Сведения о предоставлении муниципальной услуги и форма заявления для предоставления муниципальной услуги находятся на Интернет-сайте Администрации (www.pechoraonline.ru), порталах государственных и муниципальных услуг (функций).

2.23. Предоставление муниципальной услуги через МФЦ осуществляется по принципу «одного окна», в соответствии с которым предоставление муниципальной

услуги осуществляется после однократного обращения заявителя с соответствующим заявлением, а взаимодействие МФЦ с Администрацией осуществляется без участия заявителя.

Заявление о предоставлении муниципальной услуги подается заявителем через МФЦ лично.

В МФЦ обеспечиваются:

- а) функционирование автоматизированной информационной системы МФЦ;
- б) бесплатный доступ заявителей к порталам государственных и муниципальных услуг (функций).

III. Состав, последовательность и сроки выполнения административных процедур, требования к порядку их выполнения, в том числе особенности выполнения административных процедур в электронной форме, а также особенности выполнения административных процедур в многофункциональных центрах

3.1. Предоставление муниципальной услуги включает в себя следующие административные процедуры:

- 1) прием и регистрация заявления о предоставлении муниципальной услуги;
- 2) осуществление межведомственного информационного взаимодействия в рамках предоставления муниципальной услуги;
- 3) принятие решения о предоставлении муниципальной услуги или решения об отказе в предоставлении муниципальной услуги;
- 4) выдача заявителю результата предоставления муниципальной услуги.

Основанием для начала предоставления муниципальной услуги служит поступившее заявление о предоставлении муниципальной услуги.

Блок-схема предоставления муниципальной услуги приведена в Приложении № 3 к настоящему административному регламенту.

Прием и регистрация заявления о предоставлении муниципальной услуги

3.2. Основанием для начала исполнения административной процедуры является обращение заявителя в ОУЖФ, МФЦ о предоставлении муниципальной услуги.

Обращение заявителя в ОУЖФ может осуществляться в очной и заочной форме путем подачи заявления и иных документов.

Очная форма подачи документов – подача заявления и иных документов при личном приеме в порядке общей очереди в приемные часы или по предварительной записи. При очной форме подачи документов заявитель подает заявление и документы, указанные в пункте 2.7 настоящего административного регламента, в пункте 2.8 административного регламента (в случае, если заявитель предоставляет их самостоятельно), в бумажном виде, то есть документы установленной формы, сформированные на бумажном носителе.

В МФЦ предусмотрена только очная форма подачи документов.

Заочная форма подачи документов – направление заявления о предоставлении муниципальной услуги и иных документов через организацию почтовой связи, иную организацию, осуществляющую доставку корреспонденции.

При заочной форме подачи документов заявитель направляет заявление (документы), указанные в пункте 2.7 настоящего административного регламента, 2.8 административного регламента (в случае, если заявитель предоставляет их самостоятельно), в бумажном виде, в виде копий документов на бумажном носителе.

Направление заявления (документов) в бумажном виде осуществляется через организацию почтовой связи, иную организацию, осуществляющую доставку

корреспонденции (направляются заказным письмом с уведомлением о вручении).

При направлении документов через организацию почтовой связи, иную организацию, осуществляющую доставку корреспонденции днем регистрации заявления является день получения письма Администрацией.

При направлении заявления и документов, указанных в пунктах 2.7. настоящего административного регламента, 2.8 административного регламента (в случае, если заявитель предоставляет их самостоятельно), через организацию почтовой связи, иную организацию, осуществляющую доставку корреспонденции, удостоверение верности копий документов осуществляется в порядке, установленном федеральным законодательством.

При очной форме подачи документов, заявление о предоставлении муниципальной услуги оформляется заявителем в ходе приема в Администрации, МФЦ, либо оформлено заранее.

По просьбе обратившегося лица, заявление оформляется специалистом Администрации, МФЦ, ответственным за прием документов, с использованием программных средств. В этом случае заявитель собственноручно вписывает в заявление свою фамилию, имя и отчество, ставит дату и подпись.

Специалист Администрации, МФЦ, ответственный за прием документов, осуществляет следующие действия в ходе приема заявителя:

- устанавливает предмет обращения, проверяет документ, удостоверяющий личность;
- проверяет полномочия заявителя;
- проверяет наличие всех документов, необходимых для предоставления муниципальной услуги, которые заявитель обязан представить самостоятельно в соответствии с пунктом 2.7 настоящего административного регламента, 2.8 административного регламента (в случае, если заявитель предоставляет их самостоятельно);
- проверяет соответствие представленных документов требованиям, удостовераясь, что:
- документы в установленных законодательством случаях нотариально удостоверены, скреплены печатями, имеют надлежащие подписи сторон или определенных законодательством должностных лиц;
- тексты документов написаны разборчиво, наименования юридических лиц - без сокращения, с указанием их мест нахождения;
- фамилии, имена и отчества физических лиц, контактные телефоны, адреса их мест жительства написаны полностью;
- в документах нет подчисток, приписок, зачеркнутых слов и иных неоговоренных исправлений;
- документы не исполнены карандашом;
- документы не имеют серьезных повреждений, наличие которых не позволяет однозначно истолковать их содержание;
- принимает решение о приеме у заявителя представленных документов;
- выдает заявителю уведомление с описью представленных документов и указанием даты их принятия, подтверждающее принятие документов, регистрирует принятое заявление и документы;
- при необходимости изготавливает копии представленных заявителем документов, выполняет на них надпись об их соответствии подлинным экземплярам, заверяет своей подписью с указанием фамилии и инициалов.

При отсутствии у заявителя заполненного заявления или неправильном его заполнении специалист Администрации, МФЦ, ответственный за прием документов, помогает заявителю заполнить заявление.

Длительность осуществления всех необходимых действий не может превышать 15 минут.

Если заявитель обратился заочно, специалист Администрации, ответственный за прием документов:

- регистрирует его под индивидуальным порядковым номером в день поступления документов в информационную систему;
- проверяет правильность оформления заявления и правильность оформления иных документов, поступивших от заявителя;
- проверяет представленные документы на предмет комплектности;
- отправляет заявителю уведомление с описью принятых документов и указанием даты их принятия, подтверждающее принятие документов.

Уведомление направляется заявителю не позднее дня, следующего за днем поступления заявления и документов, способом, который использовал заявитель при заочном обращении (заказным письмом по почте).

При поступлении заявления и документов, необходимых для предоставления муниципальной услуги в МФЦ специалист МФЦ регистрирует запрос в информационной системе МФЦ с присвоением запросу регистрационного номера не позднее рабочего дня МФЦ, следующего за днем получения запроса от заявителя. Специалист МФЦ проверяет полноту комплекта документов и достоверность содержащихся в представленных в заявлении и прилагаемых к нему документах сведений, выдает заявителю расписку в получении документов, в которой указывается:

- место, дата и время приема запроса заявителя;
- фамилия, имя, отчество заявителя;
- перечень принятых документов от заявителя;
- фамилия, имя, отчество специалиста, принявшего запрос;
- срок предоставления муниципальной услуги в соответствии с настоящим административным регламентом.

При установлении фактов отсутствия необходимых документов, несоответствия документов требованиям, указанным в настоящем административном регламенте, специалист МФЦ, ответственный за прием документов, устно уведомляет заявителя о наличии препятствий для предоставления муниципальной услуги, объясняет заявителю содержание выявленных недостатков в представленных документах, и предлагает принять меры по их устранению.

По итогам исполнения административной процедуры по приему документов в Администрацию специалист, ответственный за прием документов, формирует документы (дело) и передает его специалисту, ответственному за принятие решения о предоставлении услуги.

По итогам исполнения административной процедуры по приему документов в МФЦ специалист, ответственный за прием документов, формирует документы (дело) и передает его специалисту МФЦ, ответственному за межведомственное взаимодействие, который в свою очередь в этот же день передает документы в специалисту, ответственному за исполнением муниципальной услуги.

3.2.1. Критерием принятия решения является наличие заявления и прилагаемых к нему документов.

3.2.2. Максимальный срок исполнения административной процедуры составляет 3 календарных дня с момента обращения заявителя о предоставлении муниципальной услуги.

3.2.3. Результатом административной процедуры является:

- прием и регистрация заявления (документов) и передача заявления (документов) специалисту ОУЖФ, ответственному за принятие решений.
- прием и регистрация документов, представленных заявителем в Администрации, МФЦ и передача зарегистрированных документов специалисту, ответственному за межведомственное взаимодействие (в случае, если заявитель самостоятельно не представил документы, указанные в пункте 2.8 административного регламента).

Фиксацией результата выполненной административной процедуры является запись в журнале «Постановка граждан на учет для улучшения жилищных условий» (далее – Журнал) с отметкой о приеме документов.

Осуществление межведомственного информационного взаимодействия в рамках предоставления муниципальной услуги

3.3. Основанием для начала осуществления административной процедуры является получение специалистом Администрации, ответственным за межведомственное взаимодействие, документов и информации для направления межведомственных запросов о получении документов (сведений из них), указанных в пункте 2.8 настоящего административного регламента.

Специалист ответственный за межведомственное взаимодействие, не позднее дня, следующего за днем поступления ему заявления:

- оформляет межведомственные запросы;
- подписывает оформленный межведомственный запрос у лица ответственного за подписание межведомственных запросов;
- регистрирует межведомственный запрос в соответствующем реестре;
- направляет межведомственный запрос в соответствующий орган или организацию.

Межведомственный запрос оформляется и направляется в соответствии с порядком межведомственного информационного взаимодействия, предусмотренным действующим законодательством.

Межведомственный запрос содержит:

- наименование Органа направляющего межведомственный запрос;
- наименование органа или организации, в адрес которых направляется межведомственный запрос;
- наименование муниципальной услуги, для предоставления которой необходимо представление документа и (или) информации, а также, если имеется, номер (идентификатор) такой услуги в реестре услуг.
- указание на положения нормативного правового акта, которыми установлено представление документа и (или) информации, необходимых для предоставления муниципальной услуги, и указание на реквизиты данного нормативного правового акта;
- сведения, необходимые для представления документа и (или) информации, изложенные заявителем в поданном заявлении;
- контактная информация для направления ответа на межведомственный запрос;
- дата направления межведомственного запроса и срок ожидаемого ответа на межведомственный запрос;
- фамилия, имя, отчество и должность лица, подготовившего и направившего межведомственный запрос, а также номер служебного телефона и (или) адрес электронной почты данного лица для связи;
- информация о факте получения согласия, предусмотренного частью 5 статьи 7 Федерального закона от 27.07.2010 № 210-ФЗ «Об организации предоставления государственных и муниципальных услуг» (при направлении межведомственного запроса в случае, предусмотренном частью 5 статьи 7 вышеуказанного Федерального закона).

Направление межведомственного запроса осуществляется одним из следующих способов:

- почтовым отправлением;
- курьером, под расписку;
- через СМЭВ (систему межведомственного электронного взаимодействия).

Использование СМЭВ для подготовки и направления межведомственного запроса, а также получения запрашиваемого документа (информации) осуществляется в установленном нормативными правовыми актами Российской Федерации и Республики

Коми порядке.

Межведомственный запрос, направляемый с использованием СМЭВ, подписывается электронной подписью специалиста, ответственного за межведомственное взаимодействие.

Направление запросов, контроль за получением ответов на запросы и своевременной передачей указанных ответов в Администрацию, осуществляет специалист ответственный за межведомственное взаимодействие.

В день получения всех требуемых ответов на межведомственные запросы специалист ответственный за межведомственное взаимодействие, передает зарегистрированные ответы и заявление вместе с представленными заявителем документами специалисту Администрации, ответственному за принятие решения о предоставлении услуги.

3.3.1. Критерием принятия решения является отсутствие документов, необходимых для предоставления муниципальной услуги, указанных в пункте 2.9 настоящего административного регламента.

3.3.2. Максимальный срок исполнения административной процедуры составляет 5 рабочих дней с момента получения специалистом, ответственным за межведомственное взаимодействие, документов и информации для направления межведомственных запросов.

3.3.3. Результатом исполнения административной процедуры является получение документов, и их направление специалисту, ответственному за принятие решения о предоставлении муниципальной услуги, для принятия решения о предоставлении муниципальной услуги.

Фиксацией результата выполненной административной процедуры является запись в Журнале с отметкой о межведомственном запросов (ответе).

Принятие решения о предоставлении муниципальной услуги или решения об отказе в предоставлении муниципальной услуги

3.4. Основанием для начала исполнения административной процедуры является передача специалистам, ответственным за исполнением муниципальной услуги документов, необходимых для принятия решения.

Специалист, ответственный за принятие решения о предоставлении услуги, в течение дня проверяет заявление на соответствие установленным требованиям, на предмет наличия всех документов, необходимых для предоставления муниципальной услуги и соответствия указанных документов установленным требованиям.

При рассмотрении документов для предоставления муниципальной услуги, специалист, ответственный за принятие решения о предоставлении услуги, устанавливает соответствие заявителя критериям, необходимым для предоставления муниципальной услуги, а также наличие оснований для отказа в предоставлении муниципальной услуги, предусмотренных пунктом 2.12 настоящего административного регламента.

Специалист, ответственный за принятие решения о предоставлении услуги, по результатам проверки принимает одно из следующих решений:

- о постановке граждан на учет;
- о включении молодых семей в список молодых семей – участников подпрограммы, изъявивших желание получить социальную выплату в планируемом году
- об отказе в постановке граждан на учет (в случае наличия оснований, предусмотренных пунктом 2.12 настоящего административного регламента).

Специалист, ответственный за принятие решения о предоставлении услуги, осуществляет оформление решения о постановке граждан на учет либо решения об отказе в постановке граждан на учет в двух экземплярах и передает их на подпись главе администрации муниципального района «Печора» (далее – Глава администрации).

В случае если заявитель изъявил желание получить результат услуги в Администрации, специалист, ответственный за принятие решения о предоставлении муниципальной услуги, направляет один экземпляр документа, являющегося результатом предоставления муниципальной услуги, специалисту ответственному за выдачу результата предоставления муниципальной услуги, для выдачи его заявителю.

В случае если заявитель изъявил желание получить результат услуги в МФЦ, специалист Администрации, ответственный за принятие решения о предоставлении муниципальной услуги, направляет один экземпляр документа, являющегося результатом предоставления муниципальной услуги, специалисту МФЦ, ответственному за межведомственное взаимодействие.

Второй экземпляр документа, являющегося результатом предоставления муниципальной услуги подшивается в дело.

3.4.1. Критерием принятия решения является соответствие заявления и прилагаемых к нему документов требованиям настоящего административного регламента.

3.4.2. Максимальный срок исполнения административной процедуры составляет 16 календарных дня со дня получения полного пакета документов, необходимых для принятия решения.

3.4.3. Результатом административной процедуры является оформление решения о постановке граждан на учет или решения об отказе в постановке граждан на учет, и направление принятого решения специалисту, ответственному за выдачу результата предоставления услуги, или специалисту МФЦ, ответственному за межведомственное взаимодействие.

Фиксацией результата выполненной административной процедуры является подписанный документ, подтверждающий решение о предоставлении муниципальной услуги или отказе в предоставлении муниципальной услуги.

Выдача заявителю результата предоставления муниципальной услуги

3.5. Основанием начала исполнения административной процедуры является поступление специалисту, ответственному за выдачу результата предоставления услуги, или специалисту МФЦ, ответственному за межведомственное взаимодействие, решения о постановке граждан на учет или решения об отказе в предоставлении муниципальной услуги.

В случае если заявитель изъявил желание получить результат услуги в Администрации, при поступлении документа, являющегося результатом предоставления услуги специалист, ответственный за выдачу результата предоставления услуги, информирует заявителя о дате, с которой заявитель может получить документ, являющийся результатом предоставления услуги.

Информирование заявителя, осуществляется по телефону и посредством отправления электронного сообщения на указанный заявителем адрес электронной почты.

Выдачу документа, являющегося результатом предоставления услуги, осуществляет специалист Администрации, ответственный за выдачу результата предоставления услуги:

- при личном приеме, под роспись заявителя, которая проставляется в журнале регистрации, при предъявлении им документа удостоверяющего личность, а при обращении представителя также документа, подтверждающего полномочия представителя, либо
- документ, являющийся результатом предоставления услуги, направляется по почте заказным письмом с уведомлением.

В случае если заявитель изъявил желание получить результат услуги в МФЦ специалист МФЦ, ответственный за межведомственное взаимодействие в день поступления от Администрации результата предоставления муниципальной услуги

регистрирует входящий документ (результат предоставления муниципальной услуги) и выбранным заявителем способом информирует заявителя о готовности результата предоставления муниципальной услуги.

Выдачу документа, являющегося результатом предоставления услуги, осуществляет специалист МФЦ, ответственный за выдачу результата предоставления муниципальной услуги, при личном приеме заявителя при предъявлении им документа, удостоверяющего личность, а при обращении представителя заявителя также документа, подтверждающего полномочия представителя, оформляет расписку заявителя в получении результата предоставления муниципальной услуги.

3.5.1. Критерием принятия решения является выбор заявителем способа его уведомления о принятом решении, выдачи результата предоставления муниципальной услуги.

3.5.2. Максимальный срок исполнения административной процедуры составляет 3 календарных дня с момента поступления специалисту Администрации, ответственному за выдачу результата предоставления услуги, специалисту МФЦ, ответственному за межведомственное взаимодействие, документа, являющегося результатом предоставления муниципальной услуги.

3.5.3. Результатом исполнения административной процедуры является уведомление заявителя о принятом решении, выдача заявителю оформленного решения о постановке граждан на учет, или решения об отказе в постановке граждан на учет.

Способом фиксации результата административной процедуры является регистрация в Журнале, выдача результата предоставления муниципальной услуги.

IV. Формы контроля за исполнением административного регламента

Порядок осуществления текущего контроля за соблюдением и исполнением ответственными должностными лицами положений административного регламента предоставления муниципальной услуги и иных нормативных правовых актов, устанавливающих требования к предоставлению муниципальной услуги, а также принятием ими решений

4.1. Текущий контроль за соблюдением и исполнением должностными лицами положений настоящего административного регламента и иных нормативных правовых актов, устанавливающих требования к предоставлению муниципальной услуги, осуществляется заведующим отделом управления жилым фондом администрации МР «Печора», заведующим отделом архитектуры и градостроительства администрации МР «Печора».

Контроль за деятельностью специалистов Администрации по предоставлению муниципальной услуги осуществляется Главой администрации.

Контроль за исполнением настоящего административного регламента специалистами МФЦ осуществляется руководителем МФЦ.

Порядок и периодичность осуществления плановых и внеплановых проверок полноты и качества предоставления муниципальной услуги, в том числе порядок и формы контроля за полнотой и качеством предоставления муниципальной услуги

4.2. Проверка полноты и качества предоставления муниципальной услуги включает в себя проведение плановых и внеплановых проверок, выявление и устранение нарушений порядка и сроков предоставления муниципальной услуги, рассмотрение обращений заявителей в ходе предоставления муниципальной услуги, содержащих жалобы на решения, действия (бездействие) должностных лиц, осуществляющих предоставление муниципальной услуги.

Плановые проверки проводятся в соответствии с планом работы Администрации, но не реже 1 раза в 3 года.

Внеплановые проверки проводятся в случае поступления в Администрацию обращений физических и юридических лиц с жалобами на нарушения их прав и законных интересов.

При проверке могут рассматриваться все вопросы, связанные с предоставлением муниципальной услуги, или вопросы, связанные с исполнением отдельных административных процедур.

По результатам проверок должностное лицо, осуществляющее текущий контроль, дает указания по устранению выявленных отклонений и нарушений и контролирует их исполнение.

Ответственность должностных лиц за решения и действия (бездействия), принимаемые (осуществляемые) ими в ходе предоставления муниципальной услуги

4.3. Специалист Администрации несет персональную ответственность за соблюдение сроков и последовательности действий (административных процедур) при предоставлении услуги.

МФЦ и его специалисты, несут ответственность, установленную законодательством Российской Федерации:

1) за полноту передаваемых Администрации запросов, иных документов, принятых от заявителя в МФЦ;

2) за своевременную передачу запросов, иных документов, принятых от заявителя, а также за своевременную выдачу заявителю документов.

3) за соблюдение прав субъектов персональных данных, за соблюдение законодательства Российской Федерации, устанавливающего особенности обращения с информацией, доступ к которой ограничен федеральным законом.

4) за решения и действие (бездействие), принимаемые (осуществляемые) ими в ходе предоставления муниципальной услуги.

Жалоба на нарушение порядка предоставления муниципальной услуги МФЦ рассматривается Администрацией.

Положения, характеризующие требования к порядку и формам контроля за предоставлением муниципальной услуги, в том числе со стороны граждан, их объединений и организаций

4.4. Граждане, юридические лица, их объединения и организации в случае выявления фактов нарушения порядка предоставления муниципальной услуги или ненадлежащего исполнения настоящего административного регламента вправе обратиться с жалобой в Орган, правоохранительные органы и органы государственной власти.

Общественный контроль за предоставлением муниципальной услуги включает в себя организацию и проведение совместных мероприятий (семинаров, проблемных дискуссий, «горячих линий», конференций, «круглых» столов). Рекомендации и предложения по вопросам предоставления муниципальной услуги, выработанные в ходе проведения таких мероприятий, учитываются Органом, органами исполнительной власти Республики Коми, подведомственными данным органам организациями, участвующими в предоставлении муниципальной услуги, МФЦ в дальнейшей работе по предоставлению муниципальной услуги.

**V. Досудебный (внесудебный) порядок обжалования решений и действий
(бездействия) органа, предоставляющего муниципальную услугу,
а также должностных лиц, муниципальных служащих**

**Информация для заявителя о его праве подать жалобу на решение и (или) действие
(бездействие) органа местного самоуправления и (или) его должностных лиц,
муниципальных служащих при предоставлении муниципальной услуги**

5.1. Заявители имеют право на обжалование решений, принятых в ходе предоставления муниципальной услуги, действий или бездействия должностных лиц администрации муниципального района «Печора» в досудебном порядке.

Предмет жалобы

5.2. Заявитель может обратиться с жалобой, в том числе в следующих случаях:

- 1) нарушение срока регистрации запроса заявителя о предоставлении муниципальной услуги;
- 2) нарушение срока предоставления муниципальной услуги;
- 3) требование у заявителя документов, не предусмотренных нормативными правовыми актами Российской Федерации, нормативными правовыми актами Республики Коми, муниципальными правовыми актами для предоставления муниципальной услуги;
- 4) отказ в приеме документов, предоставление которых предусмотрено нормативными правовыми актами Российской Федерации, нормативными правовыми актами Республики Коми, муниципальными правовыми актами для предоставления муниципальной услуги, у заявителя;
- 5) отказ в предоставлении муниципальной услуги, если основания отказа не предусмотрены федеральными законами и принятыми в соответствии с ними иными нормативными правовыми актами Российской Федерации, нормативными правовыми актами Республики Коми, муниципальными правовыми актами;
- 6) затребование с заявителя при предоставлении муниципальной услуги платы, не предусмотренной нормативными правовыми актами Российской Федерации, нормативными правовыми актами Республики Коми, муниципальными правовыми актами;
- 7) отказ органа в исправлении допущенных опечаток и ошибок в выданных в результате предоставления муниципальной услуги.

**Органы местного самоуправления и уполномоченные на рассмотрение
жалобы должностные лица, которым может быть направлена жалоба**

5.3. Жалоба подается в письменной форме на бумажном носителе, в электронной форме в администрацию муниципального района «Печора». Жалобы на решения, принятые руководителем администрации муниципального района «Печора», рассматриваются непосредственно руководителем администрации муниципального района «Печора».

Порядок подачи и рассмотрения жалобы

5.4. Жалоба направляется через организацию почтовой связи, иную организацию, осуществляющую доставку почтовой корреспонденции, через МФЦ, с использованием информационно-телекоммуникационной сети «Интернет», официального сайта администрации муниципального района «Печора», предоставляющего муниципальную услугу, а также принимается при личном приеме заявителя.

В случае подачи жалобы при личном приеме заявитель представляет документ, удостоверяющий его личность в соответствии с законодательством Российской Федерации. При подаче жалобы в электронном виде документы могут быть представлены в форме электронных документов, подписанных электронной подписью, вид которой предусмотрен законодательством Российской Федерации, при этом документ, удостоверяющий личность заявителя, не требуется.

5.5. Жалоба должна содержать:

1) наименование органа, предоставляющего муниципальную услугу, должностного лица органа, предоставляющего муниципальную услугу, либо муниципального служащего, решения и действия (бездействия) которых обжалуются;

2) фамилию, имя, отчество (последнее - при наличии), сведения о месте жительства заявителя - физического лица либо наименование, сведения о месте нахождения заявителя - юридического лица, а также номер (номера) контактного телефона, адрес (адреса) электронной почты (при наличии) и почтовый адрес, по которым должен быть направлен ответ заявителю;

3) сведения об обжалуемых решениях и действиях (бездействии) органа, предоставляющего муниципальную услугу, должностного лица органа, предоставляющего муниципальную услугу, либо муниципального служащего;

4) доводы, на основании которых заявитель не согласен с решением и действием (бездействием) органа, предоставляющего муниципальную услугу, должностного лица органа, предоставляющего муниципальную услугу, либо муниципального служащего. Заявителем могут быть представлены документы (при наличии), подтверждающие доводы заявителя, либо их копии.

5.6. В случае если жалоба подается через представителя, им также представляется документ, подтверждающий полномочия на осуществление соответствующих действий. В качестве документа, подтверждающего полномочия представителя, представляется:

а) оформленная в соответствии с законодательством Российской Федерации доверенность (для физических лиц);

б) оформленная в соответствии с законодательством Российской Федерации доверенность, подписанная руководителем заявителя или уполномоченным этим руководителем лицом (для юридических лиц);

в) копия решения о назначении или об избрании либо приказа о назначении физического лица на должность, в соответствии с которым такое физическое лицо обладает правом действовать от имени заявителя без доверенности.

5.7. Регистрация жалобы осуществляется администрацией муниципального района «Печора» в журнале учета жалоб на решения и действия (бездействие) органа, предоставляющего муниципальную услугу, его должностных лиц и муниципальных служащих (далее - Журнал) в течение одного рабочего дня со дня ее поступления с присвоением ей регистрационного номера.

Ведение Журнала осуществляется по форме и в порядке, установленными правовым актом Администрации.

Администрацией выдается расписка заявителю в получении от него жалобы и иных представленных документов в письменной форме на бумажном носителе с указанием регистрационного номера жалобы, даты и времени ее приема, перечня представленных документов непосредственно при личном приеме заявителя.

Расписка о регистрации жалобы и получении документов с указанием регистрационного номера жалобы, даты и времени ее приема, перечня представленных документов, направленных через МФЦ, с использованием информационно-телекоммуникационной сети «Интернет», официального сайта органа, предоставляющего муниципальную услугу, направляется заявителю через организацию почтовой связи, иную организацию, осуществляющую доставку корреспонденции, в течение 3 рабочих дней со дня их регистрации.

Расписка о регистрации жалобы и получении документов с указанием регистрационного номера жалобы, даты и времени ее приема, перечня представленных документов, направленных через организацию почтовой связи, иную организацию, осуществляющую доставку корреспонденции, направляется заявителю через организацию почтовой связи, иную организацию, осуществляющую доставку корреспонденции, в течение 3 рабочих дней со дня их регистрации.

5.8. При поступлении жалобы через МФЦ, обеспечивается ее передача по защищенной информационной системе или курьерской доставкой в уполномоченный на ее рассмотрение в Администрацию, но не позднее следующего рабочего дня со дня поступления жалобы.

При поступлении жалобы через МФЦ, специалист МФЦ регистрирует жалобу в информационной системе МФЦ с присвоением жалобе регистрационного номера и выдает заявителю расписку в получении жалобы, в которой указывается:

- место, дата и время приема жалобы заявителя;
- фамилия, имя, отчество заявителя;
- перечень принятых документов от заявителя;
- фамилия, имя, отчество специалиста, принявшего жалобу;
- срок рассмотрения жалобы в соответствии с настоящим административным регламентом.

5.9. В случае если жалоба подана заявителем в орган, в компетенцию которого не входит принятие решения по жалобе, в течение 3 рабочих дней со дня ее регистрации указанный орган направляет жалобу в уполномоченный на ее рассмотрение орган и в письменной форме информирует заявителя о перенаправлении жалобы.

При этом срок рассмотрения жалобы исчисляется со дня регистрации жалобы в уполномоченном на ее рассмотрение органе.

5.10. В случае установления в ходе или по результатам рассмотрения жалобы признаков состава административного правонарушения или преступления должностное лицо, наделенное полномочиями по рассмотрению жалоб незамедлительно направляет имеющиеся материалы в органы прокуратуры.

Сроки рассмотрения жалоб

5.11. Жалоба, поступившая в Администрацию, подлежит рассмотрению должностным лицом, наделенным полномочиями по рассмотрению жалоб в течение пятнадцати рабочих дней со дня ее регистрации, а в случае обжалования отказа Администрации, должностного лица Администрации в приеме документов у заявителя либо в исправлении допущенных опечаток и ошибок - в течение пяти рабочих дней со дня ее регистрации.

Перечень оснований для приостановления рассмотрения жалобы в случае, если возможность приостановления предусмотрена законодательством Российской Федерации

5.12. Основания для приостановления рассмотрения жалобы не предусмотрены.

Результат рассмотрения жалобы

5.13. По результатам рассмотрения жалобы Администрацией принимается одно из следующих решений:

- 1) удовлетворить жалобу, в том числе в форме отмены принятого решения, исправления допущенных органом, предоставляющим муниципальную услугу, опечаток и ошибок в выданных в результате предоставления муниципальной услуги документах,

возврата заявителю денежных средств, взимание которых не предусмотрено нормативными правовыми актами Российской Федерации, нормативными правовыми актами Республики Коми, муниципальными правовыми актами, а также в иных формах;

2) отказать в удовлетворении жалобы.

5.14. Уполномоченный на рассмотрение жалобы орган отказывает в удовлетворении жалобы в следующих случаях:

а) наличие вступившего в законную силу решения суда, арбитражного суда по жалобе о том же предмете и по тем же основаниям;

б) подача жалобы лицом, полномочия которого не подтверждены в порядке, установленном законодательством Российской Федерации;

в) наличие решения по жалобе, принятого ранее в соответствии с требованиями настоящего административного регламента в отношении того же заявителя и по тому же предмету жалобы.

Порядок информирования заявителя о результатах рассмотрения жалобы

5.15. Не позднее дня, следующего за днем принятия указанного в пункте 5.13 настоящего административного регламента решения, заявителю в письменной форме и по желанию заявителя в электронной форме направляется мотивированный ответ о результатах рассмотрения жалобы.

Порядок обжалования решения по жалобе

5.16. В случае несогласия с результатами досудебного обжалования, а также на любой стадии рассмотрения спорных вопросов заявитель имеет право обратиться в суд в соответствии с установленным действующим законодательством порядком.

Право заявителя на получение информации и документов, необходимых для обоснования и рассмотрения жалобы

5.17. Заявитель вправе запрашивать и получать информацию и документы, необходимые для обоснования и рассмотрения жалобы.

Способы информирования заявителя о порядке подачи и рассмотрения жалобы

5.18. Информация о порядке подачи и рассмотрения жалобы размещается:

- на информационных стендах, расположенных в Администрации, в МФЦ;
- на официальных сайтах Администрации, МФЦ;
- на порталах государственных и муниципальных услуг (функций);
- на аппаратно-программных комплексах – Интернет-киоск.

5.19. Информацию о порядке подачи и рассмотрения жалобы можно получить:

- посредством телефонной связи по номеру Администрации, МФЦ;
- посредством факсимильного сообщения;
- при личном обращении в Администрацию, МФЦ, в том числе по электронной почте;
- при письменном обращении в Администрацию, МФЦ;
- путем публичного информирования.

Приложение № 1
к административному регламенту
предоставления муниципальной услуги
«Постановка граждан на учет для улучшения жилищных условий»

Общая информация о
муниципальном автономном учреждении «Многофункциональный центр
предоставления государственных муниципальных услуг»

Почтовый адрес для направления корреспонденции	Печорский проспект, д.64, Печора, Республика Коми, 169600
Фактический адрес месторасположения	Печорский проспект, д.64, Печора, Республика Коми, 169600
Адрес электронной почты для направления корреспонденции	pechora@mydocuments11.ru
Телефон для справок	8(82142) 3-28-18; 3-99-93;
ФИО руководителя	Линькова Светлана Владимировна

График работы по приему заявителей на базе МФЦ

Дни недели	Часы работы
Понедельник – четверг	с 8-45 до 18-00 (без перерыва на обед)
Пятница	с 8-45 до 17-45 (без перерыва на обед)
Суббота – воскресенье	выходные дни

Общая информация о
Центре государственных и муниципальных услуг «Мои Документы»
(удаленное рабочее место)

Почтовый адрес для направления корреспонденции	Советская ул., д.20, Печора, Республика Коми, 169600
Фактический адрес месторасположения	Советская ул., д.20, Печора, Республика Коми, 169600
Адрес электронной почты для направления корреспонденции	pechora@mydocuments11.ru
Телефон для справок	8(82142) 3-77-28
ФИО руководителя	Линькова Светлана Владимировна

График работы по приему заявителей

Дни недели	Часы работы
Понедельник – четверг	с 8-45 до 18-00 (без перерыва на обед)
Пятница	с 8-45 до 17-45 (без перерыва на обед)
Суббота – воскресенье	выходные дни

Общая информация
об Отделе управления жилым фондом администрации
муниципального района «Печора»

Почтовый адрес для направления корреспонденции	Ленинградская ул., д. 15, Печора, Республика Коми, 169600
Фактический адрес месторасположения	Ленинградская ул., д. 15, Печора, Республика Коми, 169600
Адрес электронной почты для направления корреспонденции:	jilotdelpechora@mail.ru ;
Телефон	8(82142) 7-25-94; 7-48-44
Официальный сайт в сети Интернет	www.pechoraonline.ru
ФИО и должность руководителя	Жижева Галина Геннадьевна – заведующий отдела управления жилым фондом администрации МР «Печора»

График работы
Отдела управления жилым фондом администрации
муниципального района «Печора»

День недели	Часы работы (обеденный перерыв)	Часы приема граждан
Понедельник	с 8-45 до 17-00 (с 13-00 до 14-00)	с 8-45 до 17-00 (с 13-00 до 14-00)
Вторник	с 8-45 до 17-00 (с 13-00 до 14-00)	-
Среда	с 8-45 до 17-00 (с 13-00 до 14-00)	-
Четверг	с 8-45 до 17-00 (с 13-00 до 14-00)	-
Пятница	с 8-45 до 16-45 (с 13-00 до 14-00)	-
Суббота воскресенье	- выходные дни	-

Общая информация
об Отделе архитектуры и градостроительства администрации
муниципального района «Печора»

Почтовый адрес для направления корреспонденции	Ленинградская ул., д. 15, Печора, Республика Коми, 169600
Фактический адрес месторасположения	Ленинградская ул., д. 15, Печора, Республика Коми, 169600
Адрес электронной почты для направления корреспонденции:	gl_arx@mail.ru ;
Телефон	8(82142) 7-24-92
Официальный сайт в сети Интернет	www.pechoraonline.ru
ФИО и должность руководителя	Кокоулина Евгения Владимировна – и.о. зав.отдела архитектуры и градостроительства администрации МР «Печора»

График работы
Отдела архитектуры и градостроительства администрации
муниципального района «Печора»

День недели	Часы работы (обеденный перерыв)	Часы приема граждан
Понедельник	с 8-45 до 17-00 (с 13-00 до 14-00)	с 8-45 до 17-00 (с 13-00 до 14-00)
Вторник	с 8-45 до 17-00 (с 13-00 до 14-00)	-
Среда	с 8-45 до 17-00 (с 13-00 до 14-00)	-
Четверг	с 8-45 до 17-00 (с 13-00 до 14-00)	-
Пятница	с 8-45 до 16-45 (с 13-00 до 14-00)	-
Суббота воскресенье	- выходные дни	-

Общая информация

о ведущем специалисте по организации предоставления социальных выплат на строительство и приобретение жилья администрации муниципального района «Печора»

Почтовый адрес для направления корреспонденции	Ленинградская ул., д. 15, Печора, Республика Коми, 169600
Фактический адрес месторасположения	Ленинградская ул., д. 15, Печора, Республика Коми, 169600
Адрес электронной почты для направления корреспонденции:	mandriko30@yandex.ru
Телефон	8(82142) 7-11-44
Официальный сайт в сети Интернет	www.pechoraonline.ru
ФИО	Мандрико Людмила Вячеславовна

График работы

ведущего специалиста по организации предоставления социальных выплат на строительство и приобретение жилья администрации муниципального района «Печора»

День недели	Часы работы (обеденный перерыв)	Часы приема граждан
Понедельник	с 8-45 до 17-00 (с 13-00 до 14-00)	с 8-45 до 17-00 (с 13-00 до 14-00)
Вторник	с 8-45 до 17-00 (с 13-00 до 14-00)	-
Среда	с 8-45 до 17-00 (с 13-00 до 14-00)	-
Четверг	с 8-45 до 17-00 (с 13-00 до 14-00)	-
Пятница	с 8-45 до 16-45 (с 13-00 до 14-00)	-
Суббота воскресенье	- выходные дни	-

Приложение № 2
к административному регламенту
предоставления муниципальной услуги
«Постановка граждан на учет для улучшения жилищных условий»

(для заявителей указанных в пунктах 1.2.1, 1.2.2, 1.2.4, 1.2.6) настоящего
административного регламента

Данные заявителя

№ запроса		Орган, обрабатывающий запрос на предоставление услуги			
Фамилия					
Имя					
Отчество					
Дата рождения					
Документ, удостоверяющий личность заявителя					
Вид					
Серия		Номер			
Выдан			Дата выдачи		
Адрес регистрации заявителя					
Индекс		Регион			
Район		Населенный пункт			
Улица					
Дом		Корпус		Квартира	
Адрес места жительства заявителя					
Индекс		Регион			
Район		Населенный пункт			
Улица					
Дом		Корпус		Квартира	
Контактные данные					

ЗАЯВЛЕНИЕ

Прошу принять на учет меня (семью) в качестве нуждающегося(ейся) в жилом помещении, предоставляемом по договору социального найма, в связи с

(указать причину)

Состав моей семьи _____ человек:

1. Заявитель _____
(Ф.И.О., число, месяц, год рождения)

2. Супруг(а) _____
(Ф.И.О., число, месяц, год рождения)

3. _____
(родственные отношения, Ф.И.О., число, месяц, год рождения)

4. _____
(родственные отношения, Ф.И.О., число, месяц, год рождения)

Представлены следующие документы

1	
2	
3	

№ запроса			
Место получения результата предоставления услуги			
Способ получения результата			
Данные представителя (уполномоченного лица)			
Фамилия			
Имя			
Отчество			
Дата рождения			
Документ, удостоверяющий личность представителя (уполномоченного лица)			
Вид			
Серия		Номер	
Выдан		Дата выдачи	
Адрес регистрации представителя (уполномоченного лица)			
Индекс		Регион	
Район		Населенный пункт	
Улица			
Дом		Корпус	Квартира
Адрес места жительства представителя (уполномоченного лица)			
Индекс		Регион	
Район		Населенный пункт	
Улица			
Дом		Корпус	Квартира
Контактные данные			

Дата

Подпись/ФИО

(для заявителей указанных в пункте 1.2.3 настоящего административного регламента)

Данные заявителя

Фамилия					
Имя					
Отчество					
Дата рождения					
Документ, удостоверяющий личность заявителя					
Вид					
Серия		Номер			
Выдан				Дата выдачи	
Адрес регистрации заявителя					
Индекс		Регион			
Район		Населенный пункт			
Улица					
Дом		Корпус		Квартира	
Адрес места жительства заявителя					
Индекс		Регион			
Район		Населенный пункт			
Улица					
Дом		Корпус		Квартира	
Контактные данные					

ЗАЯВЛЕНИЕ

1. Прошу включить меня/гражданина, относящегося к категории детей-сирот и детей, оставшихся без попечения родителей, лиц из числа детей-сирот и детей, оставшихся без попечения родителей, (нужное подчеркнуть) _____

(фамилия, имя, отчество гражданина, относящегося к категории детей-сирот и детей, оставшихся без попечения родителей, лиц из числа детей-сирот и детей, оставшихся без попечения родителей)

в список детей-сирот и детей, оставшихся без попечения родителей, лиц из числа детей-сирот и детей, оставшихся без попечения родителей, которые подлежат обеспечению жилыми помещениями муниципального специализированного жилищного фонда, предоставляемыми по договорам найма специализированных жилых помещений, (далее - список) в связи с _____

(указать причину: гражданин, указанный в части 1 настоящего запроса, не является нанимателем жилого помещения по договору социального найма или членом семьи нанимателя жилого помещения по договору социального найма либо собственником жилого помещения; является нанимателем жилого помещения по договору социального найма или членом семьи нанимателя жилого помещения по договору социального найма либо собственником жилого помещения, проживание в которых признано невозможным)

2. Я согласен на проведение органом местного самоуправления в случае необходимости проверки информации, сообщенной в данном запросе и содержащейся в прилагаемых документах.

3. Мне/гражданину, относящемуся к категории детей-сирот и детей, оставшихся без попечения родителей, лиц из числа детей-сирот и детей, оставшихся без попечения родителей, (нужное подчеркнуть) _____

(фамилия, имя, отчество гражданина, относящегося к категории детей-сирот и детей, оставшихся без попечения родителей, лиц из числа детей-сирот и детей, оставшихся без попечения родителей)

известно, что получение жилого помещения муниципального специализированного жилищного фонда, предоставляемого по договору найма специализированного жилого помещения будет являться основанием исключения меня/гражданина, относящегося к категории детей-сирот и детей, оставшихся без попечения родителей, лиц из числа детей-сирот и детей, оставшихся без попечения родителей, (нужное подчеркнуть) из списка.

4. Об изменении моего места жительства, семейного положения/места жительства, семейного положения гражданина, относящегося к категории детей-сирот и детей, оставшихся без попечения родителей, (нужное подчеркнуть) обязуюсь проинформировать орган местного самоуправления не позднее 30 календарных дней со дня возникновения таких обстоятельств.

Представлены следующие документы

1					
2					
3					
Место получения результата предоставления услуги					
Способ получения результата					
Данные представителя (уполномоченного лица)					
Фамилия					
Имя					
Отчество					
Дата рождения					
Документ, удостоверяющий личность представителя (уполномоченного лица)					
Вид					
Серия		Номер			
Выдан				Дата выдачи	
Адрес регистрации представителя (уполномоченного лица)					
Индекс		Регион			
Район		Населенный пункт			
Улица					
Дом		Корпус		Квартира	
Адрес места жительства представителя (уполномоченного лица)					
Индекс		Регион			
Район		Населенный пункт			
Улица					
Дом		Корпус		Квартира	
Контактные данные					

Дата

Подпись/ФИО

ЗАПРОС
о принятии на учет на получение социальной выплаты на строительство
или приобретение жилья для улучшения жилищных условий
(введено Законом РК № 26 от 03.04.2006г.)

Запрос представляется гражданином (нужное подчеркнуть): ранее не состоявшим на учете в качестве нуждающегося в улучшении жилищных условий в органах местного самоуправления в Республике Коми, принятым на учет в качестве нуждающегося в улучшении жилищных условий в органах местного самоуправления в Республике Коми до 1 марта 2005 года.

1. Фамилия, имя, отчество гражданина, подающего запрос,

Место жительства _____

Паспорт (иной документ, удостоверяющий личность) _____

(серия, номер, кем и когда выдан)

Категория гражданина _____

Дата и номер решения органа местного самоуправления в Республике Коми о постановке на учет в качестве нуждающегося в улучшении жилищных условий (для принятых на учет до 1 марта 2005 года)

2. Подчеркните тип жилого помещения, в котором Вы в настоящее время проживаете:

жилое помещение государственного или муниципального жилищного фонда;

жилое помещение, находящееся в собственности, в многоквартирном доме (приватизированное или полученное по иным основаниям);

индивидуальный жилой дом или часть жилого дома;

другое _____

3. Состав семьи, претендующей на получение социальной выплаты (в том числе указывается гражданин, подающий запрос):

№ п/п	Фамилия, имя, отчество	Отношение к заявителю	Пол	Год рождения	Номер паспорта (свидетельства о рождении), иного документа
1.					
2.					
3.					
4.					
5.					
	Кроме того, в жилом помещении проживают:				
1.					

2.					
3.					
4.					
5.					
6.					
7.					

4. Характеристика занимаемого жилого помещения (нужное подчеркнуть и заполнить):

квартира в многоквартирном доме: число комнат _____,
 общая площадь _____ (кв.м), жилая площадь _____ (кв.м);
 индивидуальный жилой дом (часть жилого дома);
 общая площадь _____ (кв.м), жилая площадь _____ (кв.м);
 комната в общежитии: жилая площадь _____ (кв.м), койко-место _____ ;
 другое _____

5. Намерения по использованию имеющегося жилого помещения:
 имеющееся жилое помещение при получении социальной выплаты будет
 (нужное подчеркнуть):

продано;
 передано в установленном порядке безвозмездно органам местного самоуправления в Республике Коми;
 в жилом помещении останутся проживать _____ человек.
 (количество)

6. Имеют ли члены семьи в собственности иное жилое помещение (нужное подчеркнуть): да, нет.

При наличии в собственности членов семьи иного жилого помещения указываются его адрес, а также общая и жилая площадь этого помещения:

7. Намечаемое направление использования социальной выплаты:
 в случае получения социальной выплаты намереваюсь использовать ее (нужное подчеркнуть):

для строительства или приобретения жилья;
 для строительства индивидуального жилого дома (части жилого дома);
 для оплаты первоначального взноса при получении ипотечного кредита.

8. Предполагаемые источники средств на покрытие разницы между стоимостью строительства или приобретения жилья и величиной социальной выплаты:

источники средств (нужное подчеркнуть):
 продажа недвижимого имущества;
 использование собственных средств;
 использование заемных средств;
 другие источники.

Я и члены моей семьи согласны на проведение уполномоченным органом в случае необходимости проверки информации, сообщенной в данном запросе и содержащейся в прилагаемых документах.

Я и члены моей семьи согласны в случае получения социальной выплаты на строительство или приобретение жилья на снятие с учета на получение социальной выплаты на строительство или приобретение жилья для улучшения жилищных условий

К запросу прилагаю документы:

Об изменении места жительства, состава семьи, семейного положения или при возникновении иных обстоятельств, при которых социальные выплаты на строительство или приобретение жилья не предоставляются, обязуюсь проинформировать уполномоченный орган в течение одного месяца со дня возникновения таких обстоятельств.

«__» _____ 20__ года

Подпись заявителя _____
 (фамилия, инициалы)

Подписи совершеннолетних членов семьи, указанных в запросе:

 (фамилия, инициалы)

 (фамилия, инициалы)

ЗАЯВЛЕНИЕ

Прошу включить меня, _____,
(ф.и.о.)
в список граждан, имеющих право на получение социальных выплат для
приобретения жилья _____

(наименование мест (места), где желает приобрести жилое помещение)

Состав семьи:
супруга (супруг) _____,
(ф.и.о., дата рождения)
проживает по адресу _____

дети:

(ф.и.о., дата рождения)
проживает по адресу _____

(ф.и.о., дата рождения)
проживает по адресу _____

Кроме того, со мной проживают:

(ф.и.о., дата рождения, степень родства)

(ф.и.о., дата рождения, степень родства)

В настоящее время я и члены моей семьи иных жилых помещений на территории Российской Федерации (жилых помещений на территории Российской Федерации за пределами районов Крайнего Севера и приравненных к ним местностей <*>) в собственности не имеем (имеем, но нуждаемся в улучшении жилищных условий) _____
(ненужное зачеркнуть)

Сведения об иных жилых помещениях, находящихся в собственности (при их наличии):

№ п/п	Фамилия, имя, отчество гражданина, подавшего заявление, члена его семьи, имеющих иное жилое помещение в собственности	Родственные отношения лица, имеющего жилые помещения, с гражданином, подавшим заявление	Почтовый адрес местонахождения жилого помещения	Вид, общая площадь (кв. м) жилого помещения, которым владеет гражданин, подавший заявление, и (или) члены его семьи	Реквизиты свидетельства о праве собственности, другого документа, подтверждающего право собственности на жилое помещение
1					
2					
3					

Состою в очереди на улучшение жилищных условий с «__» _____ г.
 в _____ . <***>
 (место постановки на учет)

Мне известно, что заведомо ложные сведения, сообщенные в заявлении, влекут отказ в постановке на учет граждан, имеющих право на получение социальных выплат для приобретения жилья.

 (ф.и.о. заявителя)

 (подпись)

 (дата)

(для заявителей указанных в пункте 1.2.5 настоящего административного регламента)

№ запроса	
-----------	--

Орган, обрабатывающий запрос на
предоставление услуги

Данные заявителя

Фамилия					
Имя					
Отчество					
Дата рождения					
Документ, удостоверяющий личность заявителя					
Вид					
Серия		Номер			
Выдан				Дата выдачи	
Адрес регистрации заявителя					
Индекс		Регион			
Район		Населенный пункт			
Улица					
Дом		Корпус		Квартира	
Адрес места жительства заявителя					
Индекс		Регион			
Район		Населенный пункт			
Улица					
Дом		Корпус		Квартира	
Контактные данные					

ЗАЯВЛЕНИЕ

Прошу включить в состав участников подпрограммы «Обеспечение жильем молодых семей» федеральной целевой программы «Жилище» на 2011 - 2015 годы молодую семью в составе:

супруг _____,
(Ф.И.О., дата рождения)

паспорт: серия _____ № _____, выданный _____
_____ «__» _____ 20__ г.,

проживает по адресу: _____
_____;

супруга _____,
(Ф.И.О., дата рождения)

паспорт: серия _____ № _____, выданный _____
_____ «__» _____ 20__ г.,

проживает по адресу: _____
_____;

дети: _____,
(Ф.И.О., дата рождения)

свидетельство о рождении (паспорт для ребенка, достигшего 14 лет)

_____ (ненужное вычеркнуть)
паспорт: серия _____ № _____, выданный _____
_____ «__» _____ 20__ г.,

проживает по адресу: _____
_____;

_____ (Ф.И.О., дата рождения)

свидетельство о рождении (паспорт для ребенка, достигшего 14 лет)

_____ (ненужное вычеркнуть)
паспорт: серия _____ № _____, выданный _____
_____ «__» _____ 20__ г.,

проживает по адресу: _____
_____.

С условиями участия в подпрограмме «Обеспечение жильем молодых семей» федеральной целевой программы «Жилище» на 2011 - 2015 годы ознакомлен (ознакомлены) и обязуюсь (обязуемся) их выполнять:

1) _____;
(Ф.И.О. совершеннолетнего члена семьи) (подпись) (дата)

2) _____;
(Ф.И.О. совершеннолетнего члена семьи) (подпись) (дата)

3) _____;
(Ф.И.О. совершеннолетнего члена семьи) (подпись) (дата)

4) _____.
(Ф.И.О. совершеннолетнего члена семьи) (подпись) (дата)

Представлены следующие документы

1					
2					
3					
Место получения результата предоставления услуги					
Способ получения результата					
Данные представителя (уполномоченного лица)					
Фамилия					
Имя					
Отчество					
Дата рождения					
Документ, удостоверяющий личность представителя (уполномоченного лица)					
Вид					
Серия		Номер			
Выдан		Дата выдачи			
Адрес регистрации представителя (уполномоченного лица)					
Индекс		Регион			
Район		Населенный пункт			
Улица					
Дом		Корпус	Квартира		
Адрес места жительства представителя (уполномоченного лица)					
Индекс		Регион			
Район		Населенный пункт			
Улица					
Дом		Корпус	Квартира		
Контактные данные					

Дата

Подпись/ФИО

**БЛОК-СХЕМА
ПРЕДОСТАВЛЕНИЯ МУНИЦИПАЛЬНОЙ УСЛУГИ**

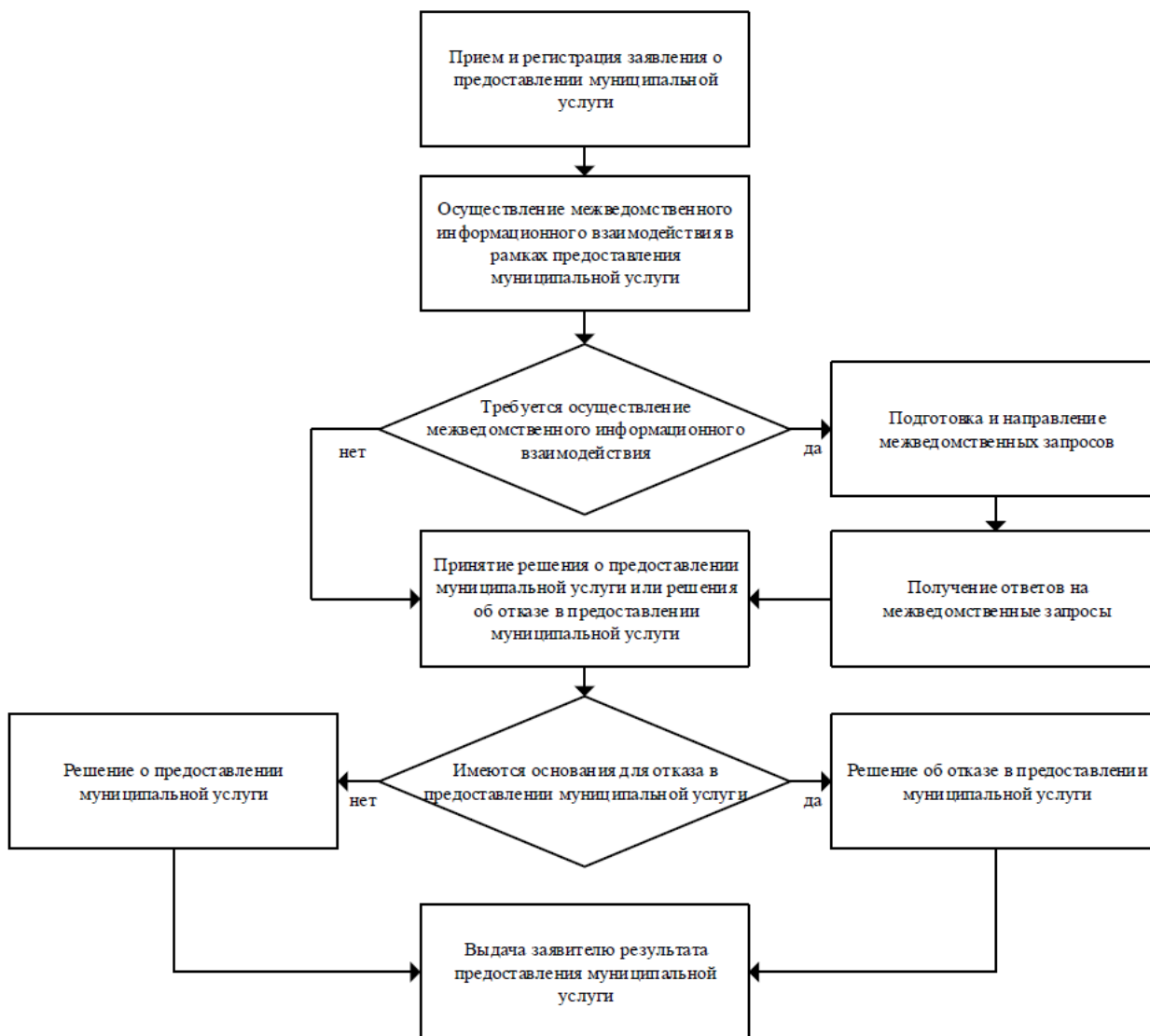

ИЗДАНИЕ СОВЕТА И АДМИНИСТРАЦИИ
МУНИЦИПАЛЬНОГО РАЙОНА «ПЕЧОРА»

Редколлегия:

Кислицын С.П. – руководитель редколлегии;

Романова В.А. – ответственный секретарь редколлегии;

Решетникова И.Н. – член редколлегии;

Станишевская Е.П. – член редколлегии;

Фетисова О.И. – член редколлегии.

Адрес редакции: 169600 Республика Коми
г.Печора,
ул. Ленинградская 15
телефон 8 (82142) 7-30-46
e-mail: mr_pechora@mail.ru

официальный сайт администрации МР «Печора»
<http://pechoraonline.ru>

Подписано в печать 10 декабря 2015 г. Тираж 39 экз. Формат А5.
Распространяется бесплатно

Отпечатано в администрации муниципального района «Печора».
169600, Республика Коми, г. Печора, ул. Ленинградская, 15, каб.303, 409.